

ISSN 2422-698X {en línea}
ISSN 2422-6998 {correo electrónico}



Ministerio de Salud
Presidencia de la Nación

BOLETÍN INTEGRADO DE VIGILANCIA

Dirección Nacional de Epidemiología y
Análisis de la Situación de Salud

N° 421 – SE 36 – Septiembre de 2018

AUTORIDADES

PRESIDENTE DE LA NACIÓN

Ing. Mauricio Macri

MINISTRO DE SALUD DE LA NACIÓN

Dr. Adolfo Rubinstein

SECRETARIO DE PROMOCION DE LA SALUD, PREVENCION Y CONTROL DE RIESGOS

Dr. Mario Sergio Kaler

SUBSECRETARIA DE PREVENCION Y CONTROL DE ENFERMEDADES COMUNICABLES E INMUNOPREVENIBLES

Dra. Miriam Burgos

DIRECTORA NACIONAL DE EPIDEMIOLOGÍA Y ANÁLISIS DE SITUACIÓN DE SALUD

Dra. Patricia Ines Angeleri

QUIENES HACEMOS EL B.I.V.

Este Boletín resume información de diferentes grupos de trabajo comprometidos con la vigilancia enmarcada en el Sistema Nacional de Vigilancia de la Salud.

En la coordinación, armado, gestión y análisis general del BIV, el equipo del Área de Vigilancia de la Salud de la Dirección Nacional de Epidemiología del Ministerio de Salud de la Nación.

En la recolección, sistematización y notificación, todos los usuarios activos de notificación del componente de vigilancia clínica, por laboratorios y de unidades centinela, que de manera sistemática aportan información al Sistema Nacional de Vigilancia de la Salud desde las 24 jurisdicciones y los laboratorios nacionales de referencia.

En la gestión de la información, los coordinadores de vigilancia clínica y laboratorial de las 24 jurisdicciones.

Contamos además con la colaboración de los laboratorios de referencia y

coordinadores nacionales de redes de laboratorios dependientes de la Administración Nacional de Laboratorios e Institutos de Salud (ANLIS “Carlos Malbrán”); participan en particular en el análisis de eventos priorizados: el Laboratorio Nacional de Referencia de Dengue y otros arbovirus del INEVH Julio Maiztegui, en el informe de Dengue y otros arbovirus; el equipo del Laboratorio Nacional de Referencia y Centro Nacional de Influenza de OMS: Servicio Virosis Respiratorias, INEI- ANLIS; en el informe de Infecciones Respiratorias Agudas; el equipo del Laboratorio Nacional de Referencia, Servicio de Fisiopatogenia, INEI- ANLIS, en el informe de SUH; el equipo de la Dirección de Control de Enfermedades Inmunoprevenibles, en los informes de PAF, EFE y Coqueluche; el equipo de la DS, ETS, Hepatitis y TBC, en los eventos respectivos; el equipo del Programa Nacional de Control de Enfermedades Zoonóticas, en los informes relacionados a las enfermedades zoonóticas.

ISSN 2422-698X {en línea}
ISSN 2422-6998 {correo electrónico}
Dirección de Epidemiología
Ministerio de Salud de la Nación.
Av. 9 de Julio 1925
(C1073ABA) – C.A.B.A.
República Argentina

PROXIMAMENTE . . . ACTUALIZACIÓN DE FORMATO Y CONTENIDO DEL BIV

El formato del “Boletín integrado de vigilancia” está siendo revisado y reestructurado en función de sostener y fortalecer el objetivo de constituir una herramienta para la gestión de acciones en salud pública en todos los niveles. Para ello, estamos trabajando en un nuevo formato más ágil y amigable, y una adecuación de contenidos que permita analizar la situación epidemiológica de diferentes eventos, con diferentes grados de profundidad y frecuencia, de acuerdo a las características de los eventos, las necesidades de información y los recursos editoriales para abordarlos. Estimamos que en las próximas semanas estaremos en condiciones de brindarle a los lectores la versión actualizada del BIV.

Mientras tanto y a modo de transición, el lector encuentra en el BIV todas las semanas la sección **“Actualización semanal de la situación de eventos priorizados”** y con una periodicidad cuatrisesmanal se suma también las **“Tablas generales para el total país de grupos de eventos de notificación obligatoria seleccionados según relevancia epidemiológica”** y la **“Situación Provincial de Eventos Seleccionados”**.

En cuanto a las fuentes de información, a partir de la Implementación del SNVS2.0 (SE18) los datos del BIV integran las notificaciones recibidas en los módulos C2, SIVILA y UC del SNVS (1) y los recibidos a partir de la SE18 en el nuevo SNVS^{2.0}.

Quienes realizamos el BIV esperamos que la información contribuya al reconocimiento de la situación epidemiológica y la toma de decisiones y acciones en salud pública para mejorar la salud de la población.

*Equipo de trabajo
Boletín Integrado de Vigilancia*

ÍNDICE

I. Actualización semanal de la situación de eventos priorizados	6
I.1. Vigilancia de dengue y otros arbovirus	6
I.1.a. Resumen	6
I.1.b. Introducción	6
I.1.c. Situación nacional	6
I.1.d. Notificaciones de arbovirosis según provincia	9
I.1.e. Situación regional	11
I.2. Vigilancia de Infecciones respiratorias agudas	13
I.2.a. Introducción	13
I.2.b. Resumen	13
I.2.c. Situación regional	14
I.2.d. Vigilancia clínica	15
I.2.e. Vigilancia de virus respiratorios	22
I.3. Vigilancia de las Enfermedades febriles exantemáticas (EFE)	27
I.3.a. Situación actual del Sarampión y la Rubéola en Argentina	27
I.3.b. Vigilancia de EFE	28
I.3.c. Vigilancia de Síndrome de Rubéola Congénita (SRC)	29
II. Reporte y seguimiento de brotes	31
II.1. Reporte de brotes	31

I. ACTUALIZACIÓN SEMANAL DE LA SITUACIÓN DE EVENTOS PRIORIZADOS

I.1. Vigilancia de dengue y otros arbovirus

I.1.a. Resumen

Casos notificados hasta el 03/09/2018

Fecha del reporte: 07/09/2018

En Argentina a la semana epidemiológica 35 (SE 35) no se registra circulación autóctona de dengue ni virus Zika, los últimos casos autóctonos en contexto de brote para estos agentes se registraron en las SE 28 y 23 respectivamente.

Desde el cierre de período de brote y hasta la semana actual (SE 29 a 35) se notificaron 254 casos sospechosos entre los cuales se identificó 1 caso confirmado DEN-1 con antecedente de viaje a Brasil en la provincia de Santa Fe (SE 30) y tres casos probables de Encefalitis de San Luis (ESL) sin registro de antecedente de viajes en las provincias de Córdoba (SE 30) y Chaco (SE 29 y 32), y un caso de Flavivirus sin especificar en el Chaco (SE 29).

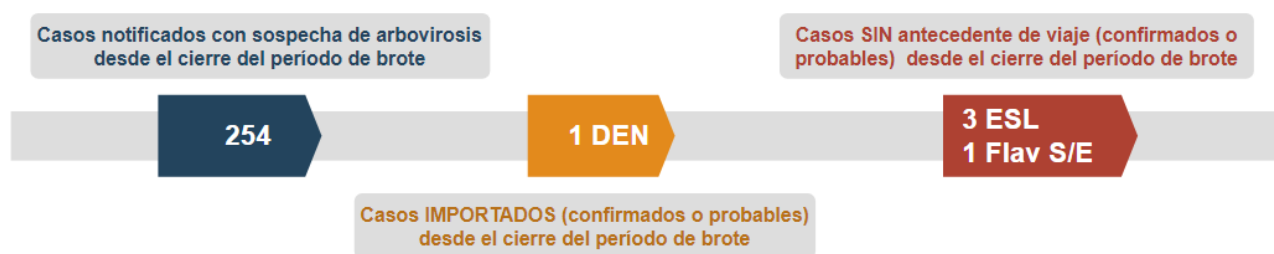

I.1.b. Introducción

La vigilancia de las arbovirosis se realiza de forma integrada, en el marco de la vigilancia de Síndrome Febril Agudo Inespecífico (SFAI) y de los casos con sospecha de Zika, y la notificación se realiza a través del Sistema Nacional de Vigilancia de la Salud (SNVS). La vigilancia integrada de arbovirosis incluye el estudio de Dengue, Zika, Chikungunya, Fiebre Amarilla, Encefalitis de San Luis y Fiebre del Nilo Occidental, entre otros agentes etiológicos; así mismo, la vigilancia del SFAI integra patologías como hantavirosis, leptospirosis y paludismo de acuerdo al contexto epidemiológico del área.

Para la elaboración de este informe se realiza el procesamiento y análisis inicial de los casos sospechosos de arbovirosis, y -previa consulta a las provincias- se define conjuntamente el carácter autóctono o importado de los casos, a los fines de establecer la eventual circulación viral, según las normativas vigentes.

I.1.c. Situación nacional

Entre las semanas epidemiológicas 1 a 35 del año 2018 (31 de diciembre 2017 al 1 de septiembre de 2018) se notificaron 8.228 casos estudiados en el marco de la vigilancia integrada de arbovirus. De éstos, 7.504 no registran antecedente de viaje y los 724 restantes correspondieron a casos con antecedente de viaje, previo al inicio de los síntomas, hacia áreas con circulación confirmada de arbovirus, principalmente Paraguay, Brasil y Bolivia; y dentro de los viajeros internos a la provincia de Formosa.

El número de casos sospechosos notificados por semana mostró un descenso desde la SE 21 hasta la SE 34 con un **leve ascenso de las notificaciones de casos sospechosos en la SE 35**. El promedio de notificaciones es de 31 casos sospechosos semanales en las últimas tres semanas (SE33 a SE35 de 2018), un 11% superior a la registrada el año anterior para el mismo período (**Gráfico 1**).

Desde el cierre del período de brote y hasta la última semana cerrada (SE 29 a 35) se registraron 254 casos sospechosos distribuidos en 15 provincias (**Tabla 1**).

Para consultar la situación de dengue y otros arbovirus del año 2018, el último informe editado se encuentra en el BIV N° 418 en el siguiente Link:

https://www.argentina.gob.ar/sites/default/files/biv_418_se33.pdf

Gráfico 1: Casos notificados por semana epidemiológica de inicio de síntomas o consulta. SE 1 a SE 35. Años 2017 y 2018.

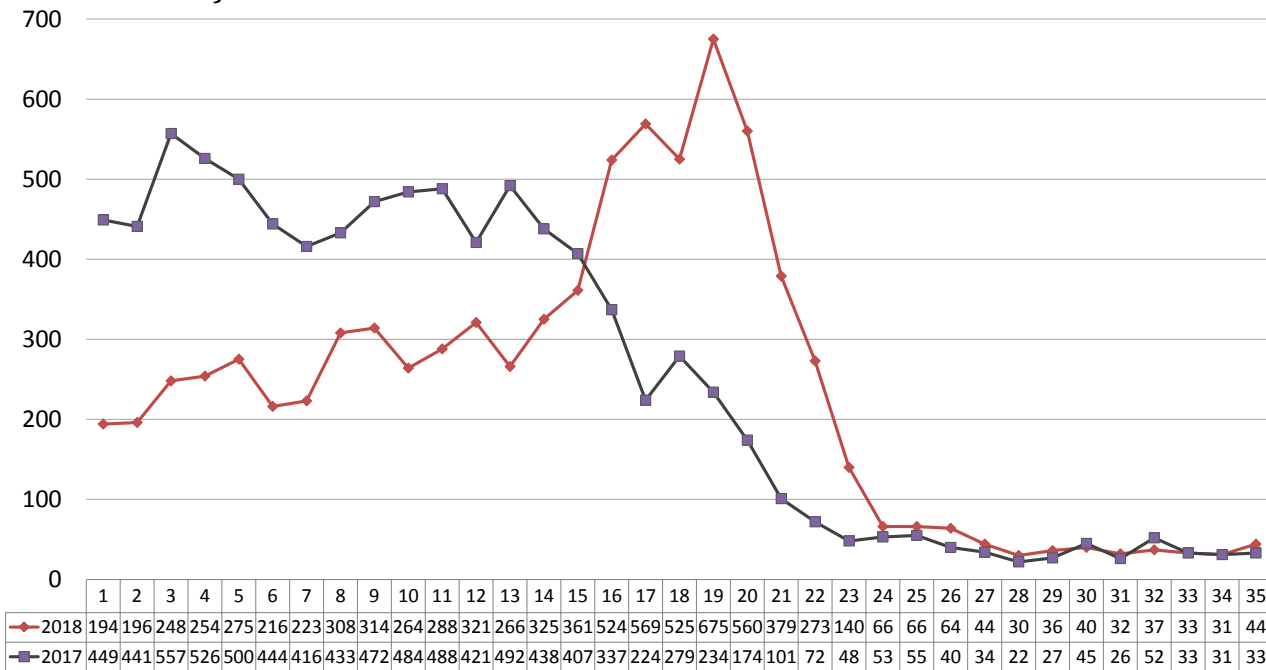

Fuente: Elaboración propia del Área de Vigilancia de la Salud de la Dirección de Epidemiología en base a información proveniente del Sistema Nacional de Vigilancia de la Salud (SNVS) -Módulos C2 y SIVILA- y del SNVS^{2.0}.

Tabla 1: Casos notificados según provincia de residencia por período. SE 1 a SE 35 2018. N=8.228

Región	Provincia	SE 1 a 28	SE 29 a 35	Notificaciones por SE	
				29 a 35	
Centro	BUENOS AIRES	1161	24	■	■
	CABA	711	15	■	■
	CORDOBA	466	35	■	■
	ENTRE RIOS	117	6	■	■
	SANTA FE	364	26	■	■
Cuyo	MENDOZA	17	1	■	■
	SAN JUAN	11	3	■	■
	SAN LUIS	24	3	■	■
NEA	CHACO	1562	30	■	■
	CORRIENTES	572	13	■	■
	FORMOSA	428	0		
	MISIONES	563	10	■	■
NOA	CATAMARCA	29	1	■	■
	JUJUY	196	14	■	■
	LA RIOJA	1	0		
	SALTA	1003	22	■	■
	SGO. DEL ESTERO	593	37	■	■
	TUCUMAN	115	12	■	■
Sur	CHUBUT	2	1	■	■
	LA PAMPA	2	0		
	NEUQUEN	18	1	■	■
	RIO NEGRO	6	0		
	SANTA CRUZ	9	0	■	■
	T DEL FUEGO	4	0		
	Total		7974	254	■

Fuente: Elaboración propia del Área de Vigilancia de la Salud de la Dirección de Epidemiología en base a información proveniente del Sistema Nacional de Vigilancia de la Salud (SNVS) -Módulos C2 y SIVILA- y del SNVS^{2.0}.

I.1.d. Notificaciones de arbovirosis según provincia

Desde la SE 1 a la SE 35 se registraron 7.504 casos estudiados **sin registro de antecedente de viaje**, 1.800 de los cuales resultaron positivos para dengue en: provincia de **Buenos Aires** (276), **CABA** (172), **Córdoba** (18); **Entre Ríos** (7), **Santa Fe** (9), **Mendoza** (2), **Chaco** (769); **Corrientes** (146) **Formosa** (107), **Misiones** (154), **Jujuy** (1), **Santiago del Estero** (112), **Salta** (21) y **Tucumán** (8) (Tabla 2).

Se registraron 57 casos positivos para Zika sin antecedente de viaje en: la provincia de **Salta** en los departamentos Gral. San Martín (29) y Orán (25) y en Salta capital (2 casos probables aislados), y en la provincia de **Buenos Aires**, partido de La Matanza (1).

Se registraron 14 casos probables de virus de la Encefalitis de San Luis y 31 casos de flavivirus sin especificar (7 confirmados y 24 probables) en Buenos Aires (3), CABA (3), Córdoba (11), Entre Ríos (1), Chaco (20), Corrientes (1), Formosa (1) y Salta (5).

Tabla 21: Casos notificados con sospecha de arbovirosis sin registro de antecedente de viaje estudiados según clasificación por provincia de residencia, SE 1 a 35 de 2018.

Región	Provincia	Casos notificados de Arbovirosis	Dengue		Zika		ESL		Flavivirus S/E		S	NC	D
			C	P	C	P	C	P	C	P			
Centro	BUENOS AIRES	999	152	124	1	0	0	1	1	1	315	245	159
	CABA	570	111	61	0	0	0	1	2	0	190	143	62
	CORDOBA	430	17	1	0	0	0	6	2	3	57	250	94
	ENTRE RIOS	116	4	3	0	0	0	0	0	1	22	20	66
	SANTA FE	347	6	3	0	0	0	0	0	0	50	160	128
	Total Centro	2462	290	192	1	0	0	8	5	5	634	818	509
Cuyo	MENDOZA	10	0	2	0	0	0	0	0	0	4	4	0
	SAN JUAN	11	0	0	0	0	0	0	0	0	9	2	0
	SAN LUIS	25	0	0	0	0	0	0	0	0	12	8	5
	Total Cuyo	46	0	2	0	0	0	0	0	0	25	14	5
NEA	CHACO	1535	581	188	0	0	0	5	1	14	88	460	198
	CORRIENTES	549	15	131	0	0	0	1	0	0	43	256	103
	FORMOSA	423	23	84	0	0	0	0	1	0	313	1	1
	MISIONES	542	145	9	0	0	0	0	0	0	104	210	74
	Total NEA	3049	764	412	0	0	0	6	2	14	548	927	376
NOA	CATAMARCA	25	0	0	0	0	0	0	0	0	2	19	4
	JUJUY	198	0	1	0	0	0	0	0	0	89	66	42
	LA RIOJA	1	0	0	0	0	0	0	0	0	0	0	1
	SALTA	985	9	11	36	20	0	0	0	5	301	474	129
	SGO. DEL ESTERO	626	100	12	0	0	0	0	0	0	481	17	16
	TUCUMAN	110	2	6	0	0	0	0	0	0	11	50	41
	Total NOA	1945	111	30	36	20	0	0	0	5	884	626	233
Sur	LA PAMPA	2	0	0	0	0	0	0	0	0	0	2	0
	Total Sur	2	0	0	0	0	0	0	0	0	2	0	0
Total según clasificación		7504	1165	636	37	20	0	14	7	24	2091	2387	1123

Fuente: Elaboración propia del Área de Vigilancia de la Salud de la Dirección de Epidemiología en base a información proveniente del Sistema Nacional de Vigilancia de la Salud (SNVS) -Módulos C2 y SIVILA- y del SNVS^{2.0}.

Referencias:

Flavivirus S/E= Flavivirus sin especificar

C= Confirmado

P= Probable

S= Sospechoso (casos notificados sin resultados de laboratorio)

NC= No conclusivo (casos estudiados con resultados negativos que no permiten descartar la infección)

D= Descartado

En cuanto a los casos importados (Tabla 3), en 2018 se registraron 724 casos estudiados con registro de antecedente de viaje a Paraguay, seguido de Brasil y Bolivia, y dentro de los viajeros internos principalmente la provincia de Formosa. Entre estos se identificaron 100 casos confirmados de virus dengue (96 serotipo DEN-1, 1 serotipo DEN-2 y 3 sin serotipo) y 69 probables.

Se registraron 11 positivos para Zika: 1 caso probable en la CABA, 1 probable en Jujuy con antecedente de viaje a Salta, 8 confirmados en Salta y 1 en Tucumán con antecedente de viaje a Salta.

Además, se registraron 7 casos confirmados para Fiebre amarilla importados con antecedente de viaje a Brasil y sin antecedente de vacunación.

Por último, entre los casos importados se notificaron 2 casos probables de Encefalitis de San Luis en Chaco y Córdoba, y 4 casos probables de flavivirus sin especificar en Buenos Aires, Mendoza, San Luis y Chaco.

Tabla 3: Casos importados notificados con sospecha de arbovirosis según clasificación, por provincia de residencia, SE 1 a 35 de 2018.

Region	Provincia	Casos notificados de Arbovirosis	Dengue		Zika		Fiebre amarilla		ESL	Flavivirus S/E	S	NC	D
			C	P	C	P	C	P	P	P			
Centro	BUENOS AIRES	186	32	19	0	0	3	0	0	1	59	33	39
	CABA	156	22	16	0	1	3	0	0	0	39	42	33
	CORDOBA	71	8	1	0	0	0	0	1	0	3	22	36
	ENTRE RIOS	7	1	2	0	0	0	0	0	0	1	1	2
	SANTA FE	43	7	2	0	0	0	0	0	0	5	12	17
	Total Centro	463	70	40	0	1	6	0	1	1	107	110	127
Cuyo	MENDOZA	8	1	1	0	0	0	0	0	1	1	3	1
	SAN JUAN	3	0	0	0	0	0	0	0	0	3	0	0
	SAN LUIS	2	0	0	0	0	0	0	0	1	1	0	0
	Total Cuyo	13	1	1	0	0	0	0	0	2	5	3	1
NEA	CHACO	57	12	15	0	0	0	0	1	1	5	14	9
	CORRIENTES	36	5	3	0	0	0	0	0	0	3	5	20
	FORMOSA	5	0	3	0	0	0	0	0	0	1	0	1
	MISIONES	31	9	1	0	0	0	0	0	0	3	15	3
	Total NEA	129	26	22	0	0	0	0	1	1	12	34	33
NOA	CATAMARCA	5	0	0	0	0	0	0	0	0	0	2	3
	JUJUY	12	1	2	0	1	0	0	0	0	2	3	3
	LA RIOJA	0	0	0	0	0	0	0	0	0	0	0	0
	SALTA	40	2	3	8	0	0	0	0	0	12	10	5
	S DEL ESTERO	4	0	0	0	0	0	0	0	0	1	2	1
	TUCUMAN	17	0	0	1	0	0	0	0	0	0	5	11
	Total NOA	78	3	5	9	1	0	0	0	0	15	22	23
Sur	CHUBUT	3	0	0	0	0	0	0	0	0	1	1	1
	LA PAMPA	0	0	0	0	0	0	0	0	0	0	0	0
	NEUQUEN	19	0	1	0	0	0	0	0	0	9	4	5
	RIO NEGRO	6	0	0	0	0	1	0	0	0	1	2	2
	SANTA CRUZ	9	0	0	0	0	0	0	0	0	4	3	2
	T DEL FUEGO	4	0	0	0	0	0	0	0	0	3	0	1
	Total Sur	41	0	1	0	0	1	0	0	0	18	10	11
Total según clasificación	724	100	69	9	2	7	0	2	4	157	179	195	

Fuente: Elaboración propia del Área de Vigilancia de la Salud de la Dirección de Epidemiología en base a información proveniente del Sistema Nacional de Vigilancia de la Salud (SNVS) -Módulos C2 y SIVILA- y del SNVS^{2.0}.

I.1.e. Situación regional

Dengue

Tabla 4: Casos Reportados de Dengue en las Américas por País o Territorio. Casos Acumulados. 2018

País	Hasta SE	Probables	Casos confirmados	Incidencia	Serotipos	Casos de dengue grave	Muertes por dengue
Bolivia	29	4.999	362	45,23	DEN	19	0
Brasil	32	193.898	113.728	92,65	DEN-1,2,3,4	205	92
Chile	22	18	18	0,0	DEN-1	0	0
Paraguay	33	28.817	3.412	423,09	DEN-1,4	0	15
Uruguay	34	0	0	-	-	0	0

Fuente: OPS. PLISA. Plataforma de Información en Salud de las Américas.¹

Fiebre Chikungunya

Tabla 5: Casos de Fiebre Chikungunya acumulados para el año 2017 según clasificación. Países limítrofes.

País	Hasta SE	Sospechosos	Casos confirmados	Importados	Tasa de incidencia	Fallecidos
Bolivia	49	3.345	22	-	30,47	-
Brasil	35	50.196	121.734	-	81,39	99
Chile	03	0	0	1	0,00	0
Paraguay	48	739	8	0	10,97	0
Uruguay	02	0	0	1	0,00	0

Fuente: OPS: Número de casos reportados de fiebre chikungunya en las Américas - SE 51 (22 de diciembre de 2017)²

Infección por virus Zika y sus complicaciones

Tabla 6: Casos acumulados de infección por virus Zika según clasificación. Países limítrofes. Año 2015-2018

País	Autóctonos		Importados	Tasa de incidencia	Fallecidos	Confirmado Sme congénito asociado a Zika
	Sospechosos	confirmados				
Bolivia	2.672	811	4	31,75	0	14
Brasil	231.725	137.288	0	176,10	11	2.952
Chile	0	0	34	0,0	0	0
Paraguay	715	20	0	10,93	0	2
Uruguay	0	0	1	0,0	0	0

Fuente: OPS: Número de casos reportados de Zika en las Américas – SE 01 (4 de enero de 2018)³

¹ Última actualización disponible. Fecha de consulta 07/09/2018, disponible en <http://www.paho.org/data/index.php/es/temas/indicadores-dengue/dengue-nacional/9-dengue-pais-ano.html>

² Última actualización disponible. Fecha de consulta 07/09/2018, disponible en http://www2.paho.org/hq/index.php?option=com_docman&task=doc_view&Itemid=270&gid=39914&lang=es

³ Última actualización disponible. Fecha de consulta 07/09/2018, disponible en https://www.paho.org/hq/index.php?option=com_content&view=article&id=12390&Itemid=42090&lang=es

Fiebre amarilla en Brasil⁴

Vigilancia de Epizootias

En el período estacional 2017/2018 (julio/ 2017 a junio/ 2018), hasta la semana epidemiológica (SE) 19, se notificaron al Ministerio de Salud 7.412 epizootias en PNH, de las cuales 2.458 fueron descartadas, 2.507 fueron indeterminadas (sin colecta de muestras), 1.695 permanecen en investigación y 752 fueron confirmadas por FA (por laboratorio). Se registraron epizootias de PNH confirmadas en Tocantins [4]; en Mato Grosso [1]; en el Espíritu Santo (2); en Río de Janeiro [39], en Minas Gerais [103] y en São Paulo [603], con el mayor número de epizootias confirmadas en la en la región Sudeste (99,3%, 747/752).

La curva epidémica de epizootias evidencia el mantenimiento de la circulación viral en el período de baja ocurrencia (junio a septiembre), cuando las bajas temperaturas y pluviosidad generalmente implican en condiciones menos favorables a la transmisión. Se confirmaron epizootias en PNH en los estados de São Paulo, Río de Janeiro, Espírito Santo y Minas Gerais, detectadas en las mismas las zonas afectadas y las proximidades del brote anterior (2016/2017), indicaron el mantenimiento la transmisión regional y el riesgo a las poblaciones humanas. En el período de monitoreo 2016/2017 hasta la SE 19, se confirmaron 1.561 epizootias en PNH, de las cuales 408 por criterio laboratorial, mientras que en el período actual (2017/2018) se confirmaron 752 epizootias (por laboratorio).

Vigilancia de casos humanos

En el período de monitoreo 2017/2018 (julio / 2017 a junio / 2018), hasta la SE 19, fueron notificados 6.589 casos humanos sospechosos de FA, de los cuales 4.091 fueron descartados, 1.232 permanecen en investigación y 1.266 se han confirmado. Del total de casos confirmados, 415 fallecieron (letalidad del 32,8% [415 / 1.266]). La mayoría de los casos confirmados fueron notificados región Sudeste (99,9% [1.265 / 1.266])

El primer caso humano confirmado en ese período tuvo fecha de inicio de los síntomas a mediados de julio con lugar probable de infección en Guapimirim / RJ, donde habían sido detectadas epizootias en PNH por FA en el mes previo. El perfil demográfico de los los casos confirmados coincide con el que generalmente se observa en los brotes de fiebre amarilla silvestre, con la mayoría de los casos en pacientes de sexo masculino y edad económicamente activa, ya que estos individuos se exponen con mayor frecuencia a áreas y situaciones de riesgo, sobre todo debido a las actividades laborales.

En el período de monitoreo 2016/2017 hasta la SE 19, se confirmaron 771 casos de fiebre amarilla silvestre, mientras que en el período actual (2017/2018) se confirmaron 1.266. En una comparación preliminar entre el período de monitoreo 2016/2017 y el período más reciente (2017/2018), se observó que, aunque el número absoluto de casos confirmados sea mayor en el período actual (771 vs. 1.266 incluidos en el análisis, respectivamente), la incidencia de FA por 100.000 habitantes en los municipios con registro de casos humanos confirmados fue menor (6,15 vs. 3,59) por la afectación de áreas más densamente pobladas.

Las **Recomendaciones de vacunación contra la fiebre amarilla en viajeros a Brasil** del Ministerio de Salud de la Nación se encuentran disponibles en el siguiente Link:

<https://www.argentina.gob.ar/salud/viajeros/vacunafiebreamarilla/brasil>⁵

⁴ Ministerio da Saúde. Informe n° 26 | 2017/2018. Monitoramento do Período Sazonal da Febre Amarela. Brasil – 2017/2018. Fecha de consulta 07/09/2018, disponible en:

<http://portal.arquivos2.saude.gov.br/images/pdf/2018/maio/18/Informe-FA-26.pdf>

⁵ Ministerio de Salud de la Nación. Salud del Viajero. Actualizado: 17 de enero de 2018. Fecha de consulta 28/03/2018, disponible en: <https://www.argentina.gob.ar/salud/viajeros/vacunafiebreamarilla/brasil>

I.2. Vigilancia de Infecciones respiratorias agudas

I.2.a. Introducción

En el presente informe se desarrolla el análisis del comportamiento de los Eventos de Notificación Obligatoria ligados a la vigilancia de las infecciones respiratorias agudas: Enfermedad Tipo Influenza (ETI), Neumonía, Bronquiolitis en menores de 2 años, Infección respiratoria aguda internada (IRAG), agrupados y fallecidos, y los casos estudiados por laboratorio para la detección de virus respiratorios bajo vigilancia en Argentina. El objetivo es reconocer la situación actual de los eventos bajo vigilancia y contribuir con la toma de decisiones en los niveles locales, provinciales y nacional.

Las fuentes de información son los módulos de vigilancia clínica (C2), por laboratorios (SIVILA) y Unidad Centinela de IRAG (UCIRAG) del Sistema Nacional de Vigilancia de la Salud (SNVS) hasta la SE17 y los datos provenientes del SNVS2.0, incluyendo los distintos componentes, a partir de la SE18 de 2018.

Como una forma de superar el atraso en la notificación y poder aproximarse a la situación actual de las infecciones respiratorias agudas, se ha implementado una metodología de estimación que considera las notificaciones del componente clínico para cada uno de los cuatro eventos, la variación en los establecimientos con mayor regularidad, oportunidad de notificación y número de casos, así como el porcentaje de positividad para virus respiratorios por semana epidemiológica surgido de las notificaciones al SIVILA. El resultado de la aplicación de este modelo para el total país se muestra en los corredores por evento incluyendo 3 escenarios: el calculado en función de la mediana—representado por una línea llena— y los Límites de Confianza Superior (LCS) e inferior (LCI) —representado con líneas punteadas— que conformarían el peor y mejor escenario en el que se encontrarían los casos según las estimaciones para cada semana.

La información de los casos fallecidos con diagnóstico de Influenza confirmado por laboratorio surge de la integración de los datos notificados al SNVS y de los informes de Direcciones Provinciales de Epidemiología.

I.2.b. Resumen

Hasta la SE31 del 2018 se registraron casos 383.651 de **ETI** (Enfermedad Tipo Influenza) de acuerdo a las estimaciones realizadas hasta la SE34, la curva de casos se encontrarían, actualmente, entre las zona de seguridad y alerta.

En cuanto a **Neumonía**, hasta la SE31 del 2018, se registraron 72.261. Según las estimaciones realizadas hasta la SE34, la curva de casos estarían en la actualidad entre las zonas de seguridad y éxito.

En cuanto a las **Bronquiolitis en menores de dos años**, hasta la SE31 del 2018, se registraron 127.354 casos. La curva de casos transitó en lo que va del año por la zona éxito y las estimaciones la ubican entre las zonas de éxito y seguridad.

Con respecto a **Infección Respiratoria Aguda Grave**, hasta la SE31, se registraron 29.659 casos con una tasa acumulada de 66,8 casos por 100 mil hab. Según las estimaciones la curva estaría actualmente entre las zonas de alerta y seguridad.

Hasta la SE 43 se estudiaron 44.808 muestras para virus respiratorios.

Del total de muestras estudiadas, 42.235 correspondieron a pacientes que requirieron hospitalización, con 16.695 resultados positivos. Las muestras con diagnóstico de VSR fueron 12.694 (30,1%).

En tanto, 2.573 muestras se analizaron en pacientes ambulatorios con 615 muestras positivas. En este grupo las muestras positivas para Influenza fueron 163 (4,8%) (Tabla1).

Para el total de muestras analizadas, el porcentaje de positividad acumulado de ambulatorios e internados de Influenza fue de 2,5% y el de VSR de 29,3%. Hasta la SE34 se registraron al Sistema Nacional de Vigilancia 23 personas fallecidas por Influenza, 4 de ellos con Influenza B y 19 con Influenza A, de los cuales están subtipificados como Influenza A(H1N1).

I.2.c. Situación regional⁶

América del Norte: En general, la actividad de influenza se encontró a niveles inter-estacionales en Canadá y los Estados Unidos, con predominio de influenza B. En México, se reportó actividad de influenza e IRAG elevada con co-circulación de influenza A(H1N1)pdm09 y B.

Caribe: La actividad de influenza disminuyó y se reportó una actividad disminuida de VSR en la mayoría de la subregión. En Cuba, y Haití, la actividad de influenza A(H1N1)pdm09 continuó elevada, en tanto en Jamaica, la actividad de influenza disminuyó, con co-circulación de influenza A(H1N1)pdm09 y A(H3N2).

América Central: Los indicadores epidemiológicos permanecieron en niveles moderados y se informó que la circulación de influenza y VSR se encontraron en descenso en toda la sub-región, excepto por Panamá y Guatemala donde la actividad de VSR aumentó ligeramente. En Guatemala, la actividad de influenza continuó elevada con predominio de influenza A(H1N1)pdm09, y la actividad de IRAG fue similar a la temporada previa.

Sub-región Andina: La actividad general de influenza y otros virus respiratorios permaneció estable en la sub-región. La actividad de IRAG disminuyó en Bolivia, con co-circulación de influenza B, A(H1N1)pdm09 y VSR. En Perú, la actividad de influenza A(H1N1)pdm09 e IRAG permaneció elevada. En Colombia, la actividad de influenza A(H1N1)pdm09 disminuyó levemente.

Brasil y Cono Sur: Los niveles de influenza aumentaron a niveles estacionales en toda la sub-región, con predominancia de influenza A. En Brasil, los casos de IRAG asociados a influenza permanecieron elevados en relación a temporadas previas, con predominio de influenza A(H1N1)pdm09. En Paraguay, Chile y Uruguay, la actividad de IRAG aumentó en forma sostenida asociada a niveles de influenza A(H3N2) y VSR.

Global: En las zonas templadas del hemisferio sur, la actividad de influenza se mantuvo elevada en América del Sur y continuó disminuyendo en el sur de África. La actividad de influenza se mantuvo por debajo del umbral estacional en Australia y Nueva Zelanda y en niveles interestacionales en la mayoría de las zonas templadas del hemisferio norte. Los informes de actividad de influenza se informaron como disminuidos en algunos países de América tropical. En todo el mundo, los virus del subtipo A de influenza estacional representaron la mayoría de las detecciones.

⁶ Reporte de Influenza SE32, 2018. Actualización Regional: Influenza y Otros virus respiratorios. 21 de agosto de 2018. OPS-OMS. Disponible en: http://www2.paho.org/hq/index.php?option=com_topics&view=article&id=28&Itemid=40753&lang=es

I.2.d. Vigilancia clínica

Enfermedad tipo Influenza (ETI)

En las primeras 31 SE del 2018, se notificaron a la vigilancia clínica 383651 de ETI

En lo que va de 2018, hasta la SE 34 las notificaciones se mantienen en la zona de éxito, al igual que el límite de confianza superior.

Gráfico 1 - Argentina: Corredor endémico semanal de ETI 2018. Curva de casos y estimaciones hasta la SE34. Total país. Históricos 5 años: 2013 a 2017.

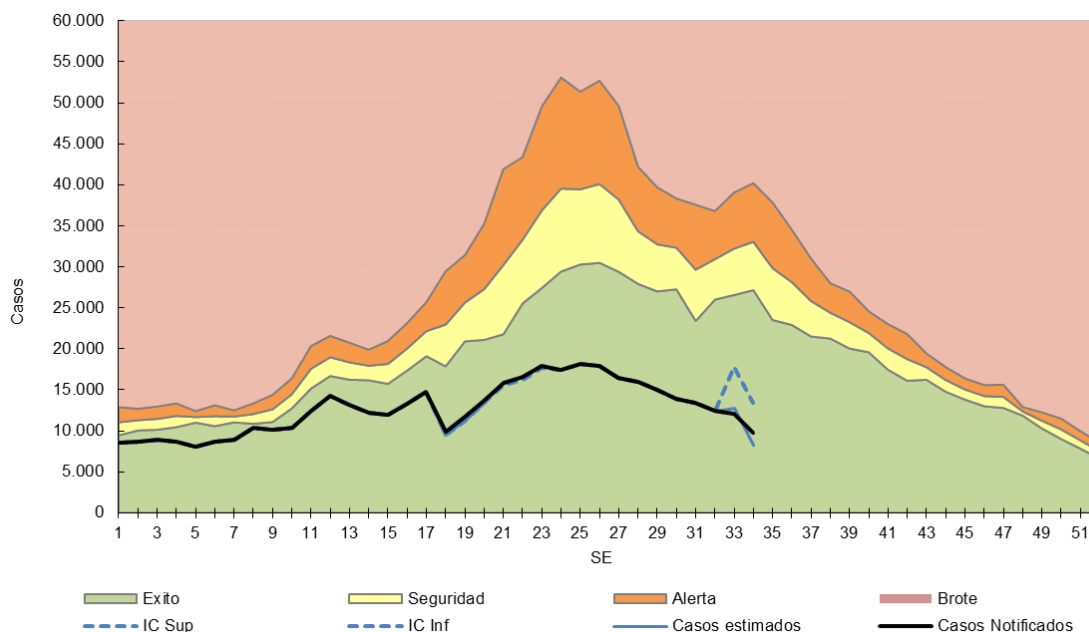

Fuente: Elaboración propia del Área de Vigilancia de la Salud de la Dirección de Epidemiología en base a información proveniente del Sistema Nacional de Vigilancia de la Salud (SNVS) C2.

Tabla 1 - Enfermedad Tipo Influenza (ETI): casos y tasas c/100 mil hab. acumuladas hasta SE31 según provincia. 2012 a 2017; 2017 y 2018.

Enfermedad Tipo Influenza (ETI)
Casos y Tasas Acumulados por 100000 habitantes
Hasta la 31ª semana epidemiológica a PAIS por Provincia.
Periodo 2012 - 2017 y Años 2017 - 2018.

PROVINCIA	2012/17		2017		2018		Diferencia tasas Periodo/2018	Diferencia tasas 2017/2018
	Casos	Tasas Periodo 2012/2017	Casos	Tasas	Casos	Tasas		
Buenos Aires	1.325.715	1.331,5	231.241	1.344,7	97.366	566,2	✓ -57%	✓ -58%
Total C.A.B.A.	129463		24307		15817			
No Residentes	41.314		6.961		4.838			
Residentes	88.149	481,3	17.346	565,4	10.979	357,9	✓ -26%	✓ -37%
Córdoba	336.451	1.577,6	63.139	1.713,9	23.804	646,2	● -59%	● -62%
Entre Ríos	267.248	3.382,2	53.479	3.931,0	26.830	1.972,2	● -42%	● -50%
Santa Fe	204.690	1.006,9	16.993	488,1	5.637	161,9	● -84%	● -67%
Centro	2.263.567	1.351,9	389159	1.351,7	169454	588,6	● -56%	● -56%
Mendoza	90.637	804,4	18.820	965,5	9.952	510,5	● -37%	● -47%
San Juan	78.474	1.776,9	12.984	1.698,4	7.864	1.028,7	● -42%	● -39%
San Luis	35.351	1.242,6	8.518	1.718,6	5.131	1.035,3	● -17%	● -40%
Cuyo	204462	1.103,5	40322	1.256,4	22947	715,0	● -35%	● -43%
Corrientes	204.035	3.188,1	37.813	3.434,2	19.163	1.740,4	● -45%	● -49%
Chaco	213.504	3.124,5	37.352	3.164,1	23.840	2.019,5	● -35%	● -36%
Formosa	125.204	3.614,5	21.650	3.637,9	11.379	1.912,0	● -47%	● -47%
Misiones	297.862	4.192,3	57.146	4.634,0	25.527	2.070,0	● -51%	● -55%
NEA	840605	3.531,6	153961	3.746,1	79909	1.944,3	● -45%	● -48%
Catamarca	105.856	4.460,0	23.386	5.729,7	18.422	4.513,5	● 1%	● -21%
Jujuy	122.830	2.824,6	28.234	3.745,1	21.463	2.847,0	● 1%	● -24%
La Rioja	64.442	2.934,0	21.724	5.668,8	14.194	3.703,9	● 26%	● -35%
Salta	123.459	1.550,7	21.051	1.516,1	4.801	345,8	● -78%	● -77%
Santiago del Estero	108.139	1.948,7	17.306	1.806,0	8.053	840,4	● -57%	● -53%
Tucumán	133.516	1.403,2	22.687	1.371,3	16.919	1.022,7	● -27%	● -25%
NOA	658.242	2.060,6	134388	2.423,0	83852	1.511,8	● -27%	● -38%
Chubut	49.753	1.472,1	9.525	1.591,8	4.397	734,8	● -50%	● -54%
La Pampa	34.603	1.686,5	5.233	1.485,1	2.768	785,5	● -53%	● -47%
Neuquén	61.068	1.651,2	11.812	1.826,3	4.616	713,7	● -57%	● -61%
Río Negro	75.922	1.819,6	14.511	1.992,2	12.350	1.695,5	● -7%	● -15%
Santa Cruz	24.916	1.308,0	4.777	1.374,3	1.953	561,9	● -57%	● -59%
Tierra del Fuego	11.734	1.295,5	1.960	1.188,3	1.405	851,8	● -34%	● -28%
Sur	257.996	1.601,2	47818	1.684,6	27489	968,4	● -40%	● -43%
Total PAIS ARGENTINA	4224872	1.638,7	765648	1.720,8	383651	862,2	● -47%	● -50%

Fuente: Sistema Nacional de Vigilancia de la Salud - SNVS - Módulo C2

Neumonía

La información provista por la vigilancia clínica, reveló que en las primeras 31 SE del 2018 se notificaron 72261 casos de neumonía lo que representó una tasa acumulada para el total país de 162,4 casos por 100.000 hab. Esta tasa resulta un 14% menor a la registrada en la misma SE del período 2012/2017 y 5% menor a la registrada en el mismo período del año 2017.

Hasta la SE34 de 2018, la curva de casos de neumonía transitó por la zona de éxito. Según las estimaciones realizadas, los casos estarían entre las zonas de éxito y seguridad.

Gráfico 2. Argentina: Corredor endémico semanal de Neumonía 2018. Curva de casos y estimaciones hasta la SE32. Total país. Históricos 5 años: 2013 a 2017.

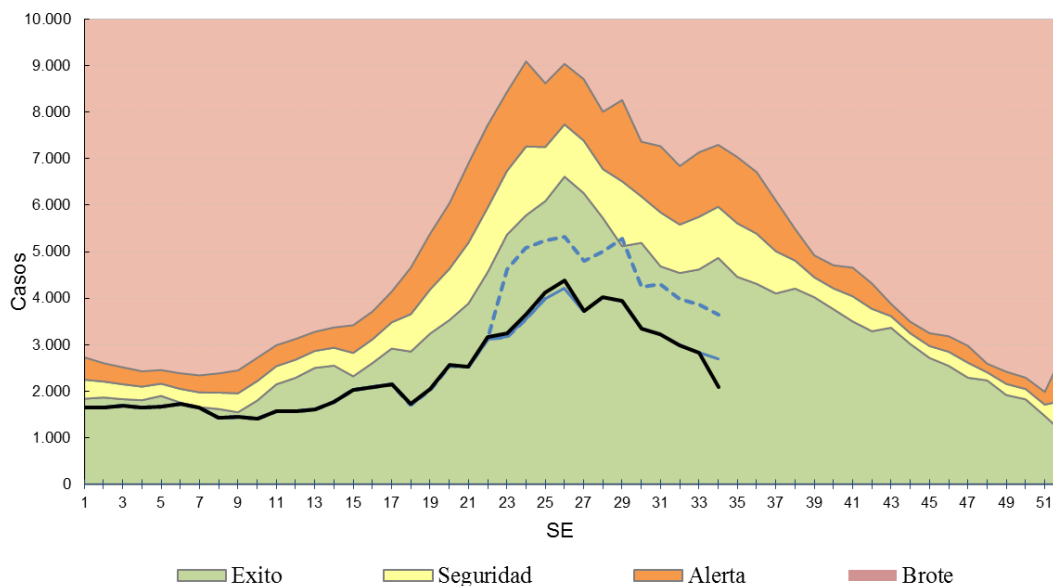

Fuente: Elaboración propia del Área de Vigilancia de la Salud de la Dirección de Epidemiología en base a información proveniente del Sistema Nacional de Vigilancia de la Salud (SNVS) C2.

Tabla 2 - Neumonía : Casos y tasas c/100 mil hab. acumuladas hasta SE31 de según provincia. 2012 a 2017; 2017 y 2018.

Neumonía
 Casos y Tasas Acumulados por 100000 habitantes.
 Hasta la 31ª semana epidemiológica. PAIS ARGENTINA por Provincia
 Periodo 2012 - 2017 y Años 2017 - 2018.

PROVINCIA	2012/17		2017		2018		Diferencia tasas Periodo/2018	Diferencia tasas 2017/2018
	Casos	Tasas Período 2012/2017	Casos	Tasas	Casos	Tasas		
Buenos Aires	131.733	132,3	19.209	111,7	17.625	102,5	✓ -23%	⚠ -8%
Total C.A.B.A.	39826		5910		5109			
No Residentes	11.905		1.905		1.380			
Residentes	27.921	152,5	4.005	130,5	3.729	121,5	✓ -20%	⚠ -7%
Córdoba	53.098	249,0	9.103	247,1	7.781	211,2	✓ -15%	✓ -15%
Entre Ríos	15.275	193,3	2.691	197,8	2.960	217,6	⚠ 13%	⚠ 10%
Santa Fe	39.765	195,6	6.958	199,9	2.269	65,2	✓ -67%	✓ -67%
Centro	279.697	167,0	43871	152,4	35744	124,2	✓ -26%	✓ -19%
Mendoza	30.002	266,3	5.156	264,5	7.450	382,2	⚠ 44%	⚠ 44%
San Juan	9.107	206,2	1.173	153,4	1.468	192,0	⚠ -7%	⚠ 25%
San Luis	9.143	321,4	1.169	235,9	2.036	410,8	⚠ 28%	⚠ 74%
Cuyo	48252	260,4	7498	233,6	10954	341,3	⚠ 31%	⚠ 46%
Corrientes	11.253	175,8	1.743	158,3	1.376	125,0	✓ -29%	✓ -21%
Chaco	22.338	326,9	4.188	354,8	4.177	353,8	⚠ 8%	⚠ 0%
Formosa	8.560	247,1	1.273	213,9	763	128,2	✓ -48%	✓ -40%
Misiones	10.267	144,5	1.334	108,2	2.168	175,8	⚠ 22%	⚠ 63%
NEA	52418	220,2	8538	207,7	8484	206,4	⚠ -6%	⚠ -1%
Catamarca	5.121	215,8	762	186,7	1.133	277,6	⚠ 29%	⚠ 49%
Jujuy	7.501	172,5	1.119	148,4	1.331	176,6	⚠ 2%	⚠ 19%
La Rioja	5.840	265,9	1.449	378,1	2.315	604,1	⚠ 127%	⚠ 60%
Salta	24.169	303,6	3.528	254,1	1.430	103,0	✓ -66%	✓ -59%
Santiago del Estero	6.802	122,6	824	86,0	841	87,8	✓ -28%	⚠ 2%
Tucumán	17.130	180,0	2.170	131,2	2.383	144,0	✓ -20%	⚠ 10%
NOA	66.563	208,4	9852	177,6	9433	170,1	✓ -18%	⚠ -4%
Chubut	6.850	202,7	1.109	185,3	871	145,6	✓ -28%	✓ -21%
La Pampa	3.686	179,7	804	228,2	1.008	286,1	⚠ 59%	⚠ 25%
Neuquén	9.420	254,7	1.493	230,8	1.674	258,8	⚠ 2%	⚠ 12%
Río Negro	9.062	217,2	1.490	204,6	2.285	313,7	⚠ 44%	⚠ 53%
Santa Cruz	7.077	371,5	800	230,2	1.234	355,0	⚠ -4%	⚠ 54%
Tierra del Fuego	2.650	292,6	461	279,5	574	348,0	⚠ 19%	⚠ 25%
Sur	38.745	240,5	6157	216,9	7646	269,4	⚠ 12%	⚠ 24%
Total PAIS ARGENTINA	485675	188,4	75916	170,6	72261	162,4	✓ -14%	⚠ -5%

Fuente: Sistema Nacional de Vigilancia de la Salud - SNVS - Módulo C2

Bronquiolitis en menores de 2 años

Los casos notificados de bronquiolitis hasta la SE31 del 2018 fueron 127.354 con una tasa acumulada total país de 8549,4 casos cada 100 mil menores de 2 años. Esta tasa fue un 42% menor a la registrada para el mismo período de los años 2012/2017 y un 35% menor a la correspondiente al período 2017.

La curva de notificaciones de bronquiolitis en niños menores de 2 años transitó en la zonas de éxito durante las primeras 34 SE del año. Asimismo, las correspondientes estimaciones de los casos ubican también los mismos entre las zonas de éxito y seguridad.

Gráfico 3. Argentina: Corredor endémico semanal de Bronquiolitis 2018. Curva de casos y estimaciones hasta la SE32. Total país. Históricos 5 años: 2013 a 2017.

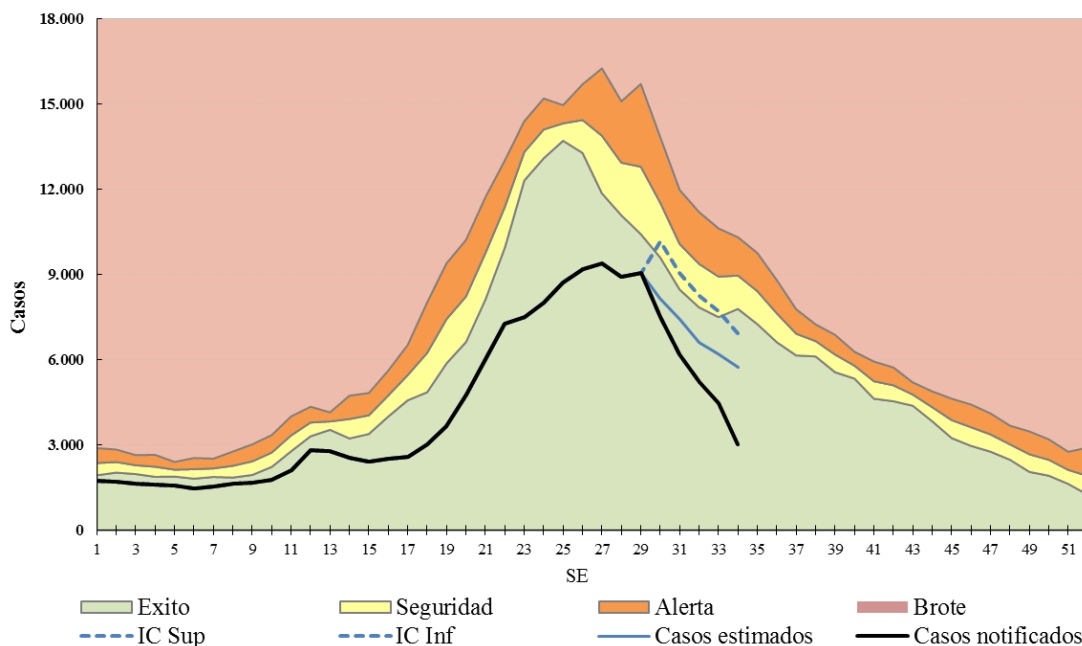

Fuente: Elaboración propia del Área de Vigilancia de la Salud de la Dirección de Epidemiología en base a información proveniente del Sistema Nacional de Vigilancia de la Salud (SNVS) C2.

Tabla 3 – Bronquiolitis en menores de 2 años: Casos y tasas c/100 mil hab. acumuladas hasta SE31 de según provincia. 2012 a 2017; 2017 y 2018.

Bronquiolitis en menores de 2 años
Casos y Tasas Acumulados por 100000 habitantes.
Hasta la 31ª semana epidemiológica. PAIS ARGENTINA por Provincia
Periodo 2012 - 2017 y Años 2017 - 2018.

PROVINCIA	2012/17		2017		2018		Diferencia tasas Periodo/2018	Diferencia tasas 2017/2018
	Casos	Tasas Período 2012/2017	Casos	Tasas	Casos	Tasas		
Buenos Aires	559.628	16.070,9	75.442	13.214,6	45.339	7.987,1	✓ -50%	✓ -40%
Total C.A.B.A.	111276		17002		9044			
No Residentes	48.167		7.700		3.743			
Residentes	63.109	12.456,1	9.302	11.149,6	5.301	6.400,1	✓ -49%	✓ -43%
Córdoba	73.314	10.363,6	12.918	10.924,3	7.841	6.628,0	✓ -36%	✓ -39%
Entre Ríos	34.983	13.141,2	5.698	12.823,2	5.038	11.338,2	✓ -14%	✓ -12%
Santa Fe	45.218	7.008,2	5.831	5.419,9	1.310	1.220,3	✓ -83%	✓ -77%
Centro	824.419	14.701,5	116891	12.642,3	68572	7.448,9	✓ -49%	✓ -41%
Mendoza	35.302	8.707,6	5.988	8.924,9	6.503	9.723,2	● 12%	● 9%
San Juan	37.269	23.277,3	6.989	26.089,1	5.111	19.051,7	● -18%	● -27%
San Luis	9.938	10.235,4	1.886	11.520,4	1.436	8.735,9	● -15%	● -24%
Cuyo	82509	12.451,9	14863	13.480,8	13050	11.847,9	● -5%	● -12%
Corrientes	19.746	8.049,9	2.651	6.482,3	2.204	5.400,4	● -33%	● -17%
Chaco	45.487	16.673,0	6.868	15.119,1	6.068	13.388,6	● -20%	● -11%
Formosa	23.293	16.824,5	2.995	13.022,3	1.038	4.524,8	● -73%	● -65%
Misiones	31.383	10.718,5	3.514	7.261,2	1.891	3.918,8	● -63%	● -46%
NEA	119909	12.630,6	16028	10.162,6	11201	7.119,5	● -44%	● -30%
Catamarca	9.888	11.977,8	1.042	7.551,3	1.996	14.460,6	● 21%	● 91%
Jujuy	32.519	20.288,2	4.678	17.454,6	4.429	16.526,7	● -19%	● -5%
La Rioja	6.668	8.671,3	1.835	13.962,9	1.654	12.501,9	● 44%	● -10%
Salta	69.855	21.119,0	10.663	19.384,5	2.622	4.772,1	● -77%	● -75%
Santiago del Estero	65.770	30.884,0	9.336	25.943,4	6.681	18.492,6	● -40%	● -29%
Tucumán	55.002	15.251,1	8.854	14.690,6	8.063	13.376,8	● -12%	● -9%
NOA	239.702	19.581,8	36408	17.759,5	25445	12.401,3	● -37%	● -30%
Chubut	10.506	8.650,1	1.845	9.090,5	1.045	5.145,2	● -41%	● -43%
La Pampa	7.842	11.946,8	1.665	15.233,3	1.481	13.559,8	● 14%	● -11%
Neuquén	19.917	14.344,4	2.787	12.218,9	1.925	8.486,2	● -41%	● -31%
Río Negro	18.226	12.668,7	3.036	12.638,9	2.484	10.341,8	● -18%	● -18%
Santa Cruz	7.749	10.296,6	1.275	9.982,0	1.394	10.828,0	● 5%	● 8%
Tierra del Fuego	4.941	15.546,0	900	16.345,8	757	13.546,9	● -13%	● -17%
Sur	69.181	11.992,9	11508	11.945,8	9086	9.425,6	● -21%	● -21%
Total PAIS ARGENTINA	1335720	14.807,3	195698	13.099,7	127354	8.549,4	● -42%	● -35%

Fuente: Sistema Nacional de Vigilancia de la Salud - SNVS - Módulo C2

Infección Respiratoria Aguda Grave (IRAG)

A partir del año 2016, la definición de caso de IRAG fue modificada de acuerdo a la definición internacional establecida por la Organización Mundial de la Salud en 2014⁷.

Definición de caso de IRAG: Toda infección respiratoria aguda que presente antecedente de fiebre o fiebre constatada $\geq 38^{\circ}\text{C}$, tos, inicio dentro de los últimos 10 (diez) días y requiera hospitalización.

Hasta la SE34, se registraron 36.451 casos de IRAG con una tasa acumulada de 66,7 casos por 100 mil hab.

La curva de notificación de IRAG en 2018 transitó en las zonas de éxito y seguridad durante las primeras 34 SE. Según las estimaciones realizadas, la curva de casos se ubicarían entre las zonas de éxito y seguridad.

Gráfico 7. Argentina: Corredor endémico semanal de IRAG. Curva de 2018 hasta SE34. Históricos 5 años: 2013 a 2017.

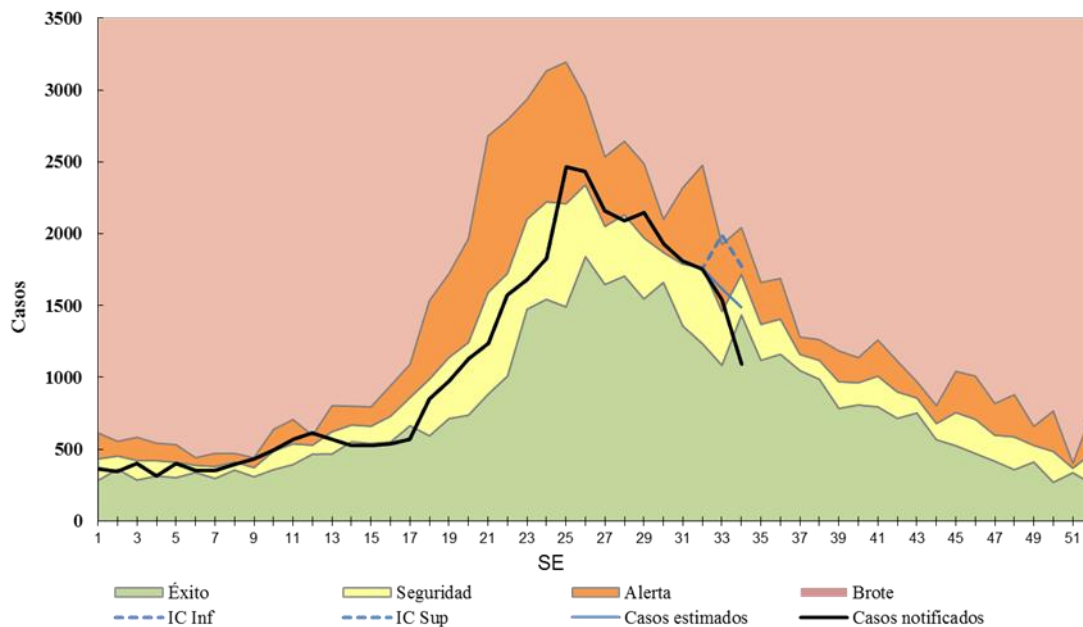

Fuente: Elaboración propia del Área de Vigilancia de la Salud de la Dirección de Epidemiología en base a información proveniente del Sistema Nacional de Vigilancia de la Salud (SNVS) C2.

⁷ WHO (2014) World Health Organization Surveillance case definitions for ILI and SARI. Case definitions for Influenza surveillance. Available at: http://www.who.int/influenza/surveillance_monitoring/ili_sari_surveillance_case_definition/en/

I.2.e. Vigilancia de virus respiratorios

Muestras estudiadas y positividad

Hasta las SE33 de 2018 fueron estudiadas y notificadas para virus respiratorios 44.808 muestras con 17.310 casos positivos (porcentaje de positividad de 39,9%), considerando pacientes ambulatorios e internados (Figura 1 y 2).

Del total de muestras estudiadas, 42.235 correspondieron a pacientes que requirieron hospitalización, con 16.695 resultados positivos. Las muestras con diagnóstico de VSR fueron 12.694 (30,1%).

En tanto, 2.573 muestras se analizaron en pacientes ambulatorios con 615 muestras positivas. En este grupo las muestras positivas para Influenza fueron 163 (4,8%) (Tabla1).

Para el total de muestras analizadas, el porcentaje de positividad acumulado de ambulatorios e internados de Influenza fue de 2,5% y el de VSR de 29,3%.

Tabla 1 - Muestras totales analizadas para virus respiratorio en internados y ambulatorios. SE33 de 2018. Argentina.

	Muestras analizadas	Muestras positivas	Influenza Total	Influenza A	VSR	% de positividad para Influenza	% de positividad para VSR
Internados	42235	16695	1329	798	12694	3,1%	30,1%
Ambulatorios	2573	615	163	126	336	6,3%	13,1%
Total	44808	17310	1492	924	13030	3,3%	29,1%

Fuente: Elaboración propia del Área de Vigilancia de la Salud de la Dirección de Epidemiología en base a información proveniente del Sistema Nacional de Vigilancia de la Salud (SNVS) SIVILA.

Figura 1. Muestras analizadas por SE y porcentaje de positividad general. SE34 de 2018. Muestras estudiadas=44.808

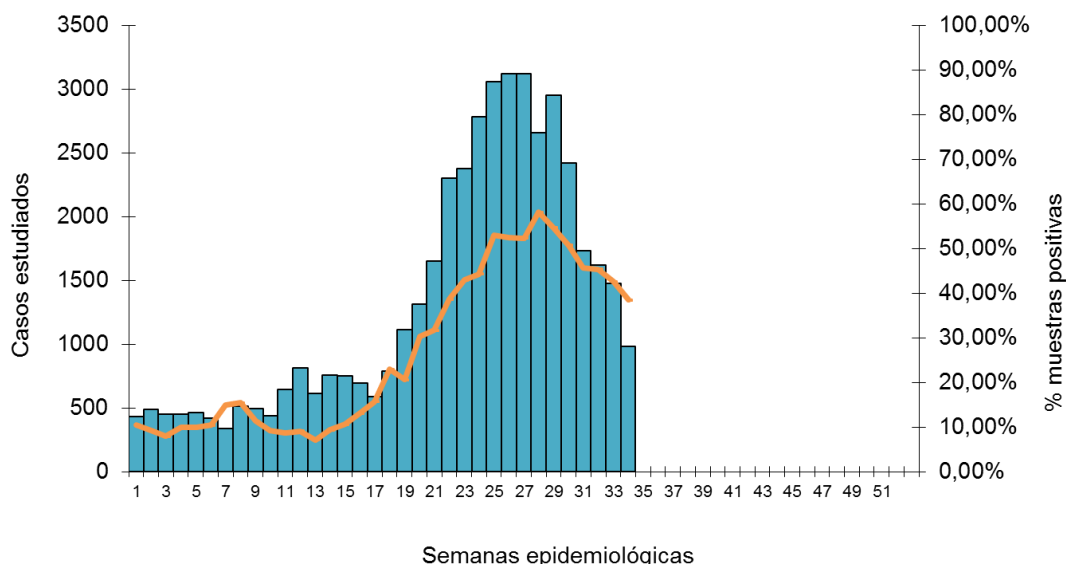

Fuente: Elaboración propia del Área de Vigilancia de la Salud de la Dirección de Epidemiología en base a información proveniente del Sistema Nacional de Vigilancia de la Salud (SNVS) SIVILA

La curva de muestras analizadas y notificadas hasta el momento para virus respiratorios, muestran estar dentro de lo esperado y a partir de la SE20 comienza aumentar el número de muestras registradas así como también el porcentaje de positividad.

Figura 2 – Muestras analizadas para virus respiratorios según semana epidemiológica. SE35. Años 2009, 2012 a 2018. (n=44.808)

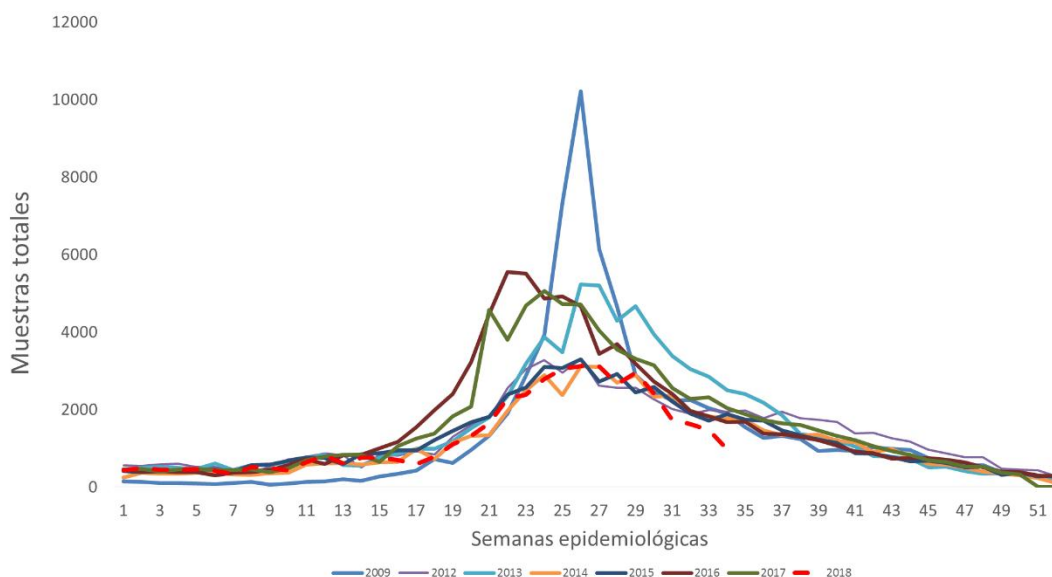

Fuente: Elaboración propia del Área de Vigilancia de la Salud de la Dirección de Epidemiología en base a información proveniente del Sistema Nacional de Vigilancia de la Salud (SNVS) SIVILA.

Agentes virales identificados

Hasta la **SE34 de 2018**, en términos acumulados, de las 17.310 muestras positivas, 1300 (7,5%) correspondieron a Adenovirus y 949 (5,5%) a Parainfluenza virus (Figura 3).

En las primeras SE del año la circulación de Adenovirus virus fue proporcionalmente mayor que la de otros virus respiratorios (Figura 4).

Actualmente, la circulación predominante es VSR con 13.030 resultados positivos (75,3%). Influenza con 1492 muestras , representa el 8,6% de positivos notificados al SNVS.

Figura 3 – Distribución proporcional de virus respiratorios identificados. Argentina. Acumulado a la SE34 de 2018. N=17.310

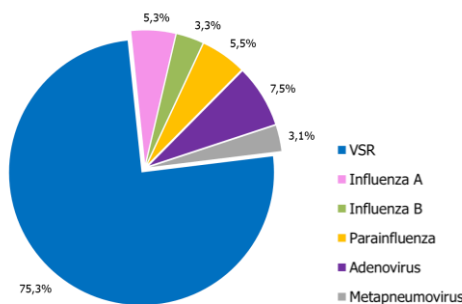

Fuente: Elaboración propia del Área de Vigilancia de la Salud de la Dirección de Epidemiología en base a información proveniente del Sistema Nacional de Vigilancia de la Salud (SNVS) SIVILA.

Figura 4 – Distribución de virus respiratorios identificados por Semana epidemiológica y % de positividad. Acumuladas a la SE34 de 2018. Argentina. N=17.310

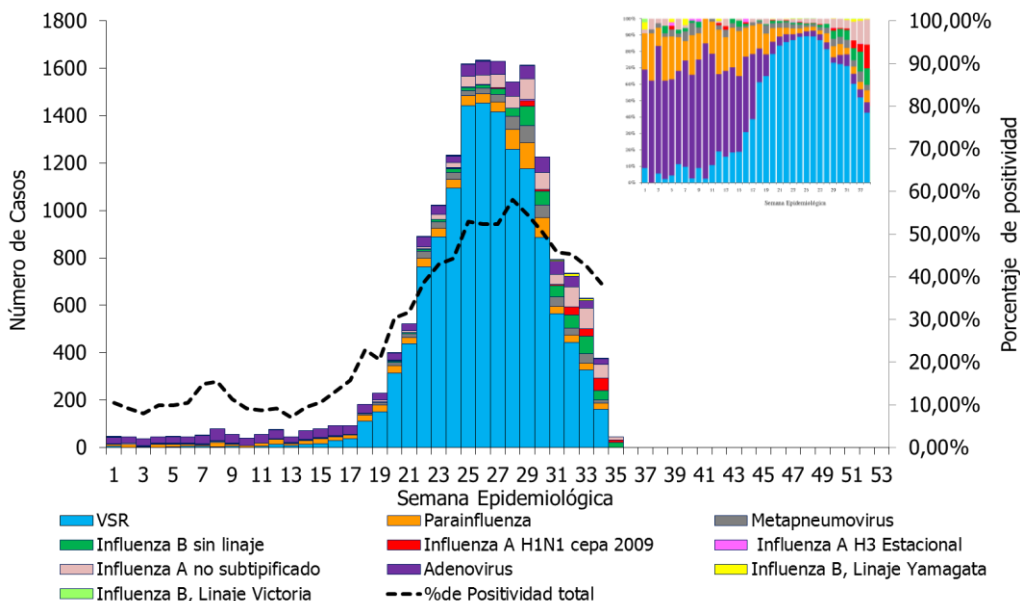

Fuente: Elaboración propia del Área de Vigilancia de la Salud de la Dirección de Epidemiología en base a información proveniente del Sistema Nacional de Vigilancia de la Salud (SNVS) SIVILA.

Figura 5 - Porcentaje de positividad para Influenza y VSR, SE1 de 2017 a SE34 de 2018. Argentina.

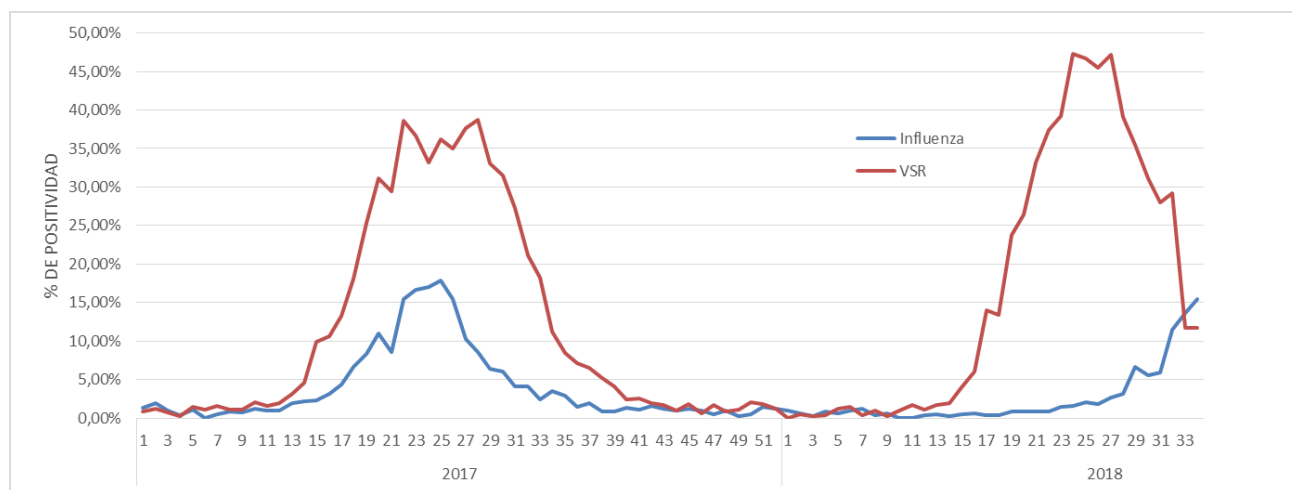

Fuente: Elaboración propia del Área de Vigilancia de la Salud de la Dirección de Epidemiología en base a información proveniente del Sistema Nacional de Vigilancia de la Salud (SNVS) SIVILA.

Frecuencia y distribución de Virus Influenza

Durante las primeras 34 semanas de 2018, los casos acumulados con diagnóstico de virus influenza fueron 1.050 de las cuales Influenza A correspondieron al 55%, con predominio del subtipo H1N1 (Figura 6). Desde la SE19 se verifica un aumento de la notificación de virus Influenza con el mayor número de casos en las últimas 3 semanas, con proporciones similares entre Influenza A y B.

Figura 6 – Distribución de tipos, subtipos y linajes de influenza identificados en vigilancia por Semana epidemiológica, proporcional y % de positividad 2018 hasta SE34 (n=1.492). Argentina.

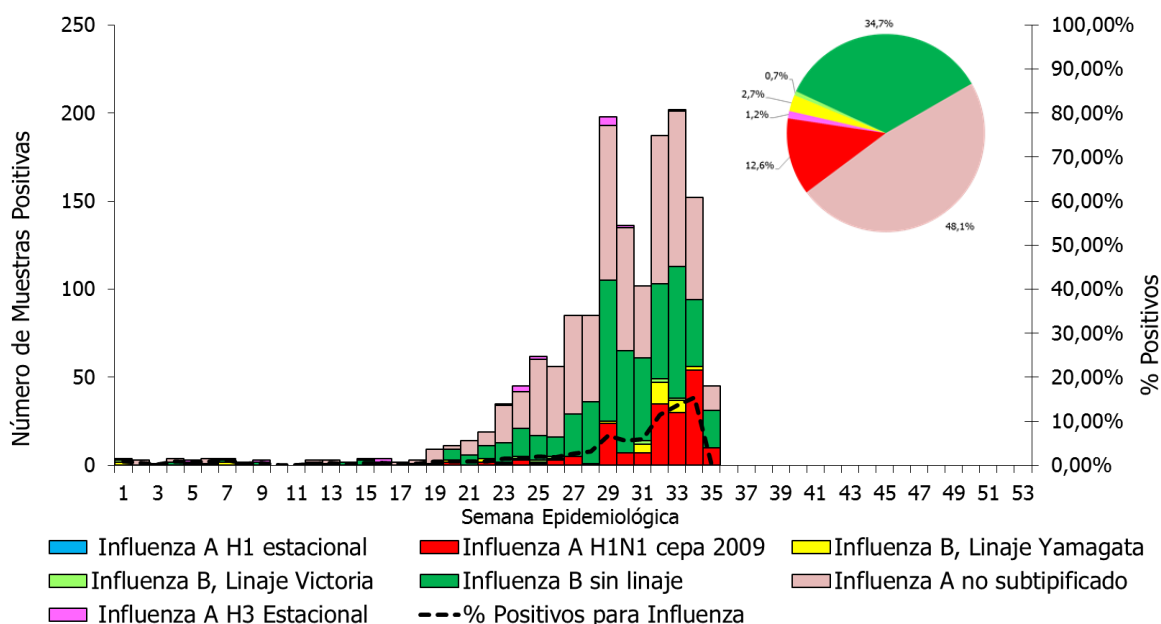

Fuente: Elaboración propia del Área de Vigilancia de la Salud de la Dirección de Epidemiología en base a información proveniente del Sistema Nacional de Vigilancia de la Salud (SNVS) SIVILA.

Figura 7 – Distribución de tipos, subtipos y linajes de influenza identificados en vigilancia por Semana epidemiológica, proporcional y % de positividad. Año 2017 y 2018 hasta SE34. Argentina.

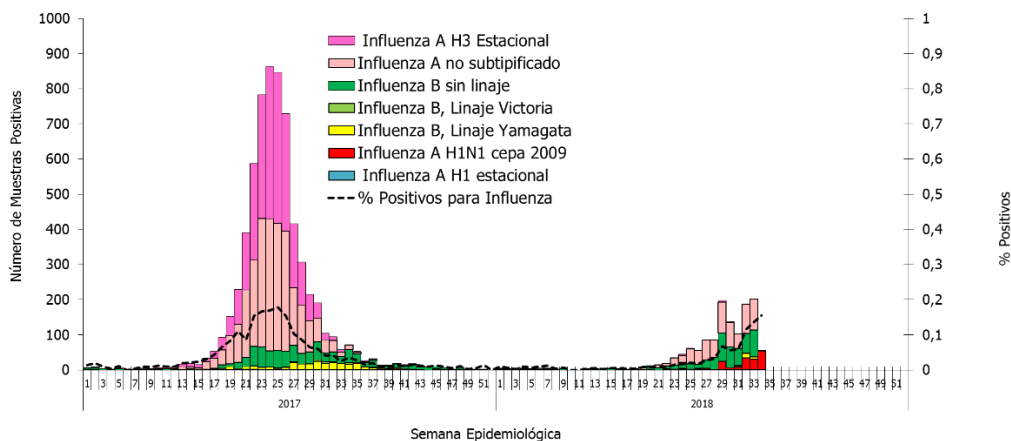

Fuente: Elaboración propia del Área de Vigilancia de la Salud de la Dirección de Epidemiología en base a información proveniente del Sistema Nacional de Vigilancia de la Salud (SNVS) SIVILA.

Tabla N°5: Muestras respiratorias según resultados por jurisdicción. Acumuladas a las SE34. Argentina 2018

Provincia	Virus Sincicial Respiratorio	Parainfluenza	Adenovirus	Metapneumovirus	Influenza A sin subtipificar	Influenza A H3	Influenza A H1N1pdm	Influenza B, Linaje Yamagata	Influenza B, Linaje Victoria	Influenza B Sin linaje	Influenza B Total	Total de Influenza	Muestras positivas totales	Total estudiados	Porcentaje de Positividad	Tasa de Influenza por 100000 Hab.
Bs. As.	3.930	415	338	225	107	1	89	43	10	118	171	368	5.276	10.631	49,6%	2,2
CABA	2.880	245	600	60	145	2	34	9	0	246	255	436	4.221	14.902	28,3%	14,2
Cordoba	1.861	84	47	69	71	0	99	0	0	32	32	202	2.263	4.286	52,8%	5,5
Entre Rios	326	25	20	0	2	1	1	1	0	3	4	8	379	620	61,1%	0,6
Santa Fe	901	17	10	4	38	0	10	4	0	10	14	62	994	2.300	43,2%	1,8
REGION CENTRO	9.898	786	1.015	358	363	4	233	57	10	409	476	1.076	13.133	32.739	40,1%	3,8
Chaco	7	3	3	0	2	0	6	0	0	6	6	14	27	210	12,9%	1,2
Comientes	36	6	0	7	11	0	2	2	0	7	9	22	71	244	29,1%	2,0
Formosa	108	1	1	0	4	0	0	5	0	7	12	16	126	397	31,7%	2,7
Misiones	271	38	220	17	13	1	2	0	0	2	2	18	564	1.485	38,0%	1,5
REGION NEA	422	48	224	24	30	1	10	7	0	22	29	70	788	2.336	33,7%	1,7
Catamarca	0	0	0	0	3	2	5	0	1	0	1	11	11	62	17,7%	2,7
Jujuy	91	6	6	0	71	1	25	0	0	12	12	109	212	664	31,9%	14,6
La Rioja	32	6	8	6	1	0	3	0	0	0	0	4	56	409	13,7%	1,1
Salta	343	9	9	0	14	1	6	4	9	9	22	43	404	940	43,0%	3,1
Sgo. Del Estero	298	4	1	0	30	0	13	0	0	0	0	43	346	80	0,0%	4,5
Tucuman	473	24	7	92	102	35	105	7	8	2	17	259	855	1.713	49,9%	15,9
REGION NOA	1.237	49	31	98	221	39	157	11	18	23	52	469	1.884	3.868	48,7%	8,6
Mendoza	681	18	17	8	66	0	28	0	0	1	1	95	819	2.298	35,6%	4,9
San Juan	10	0	0	0	1	0	1	0	0	0	0	2	12	34	35,3%	0,3
San Luis	27	1	2	0	7	0	4	0	0	1	1	12	42	197	21,3%	2,5
REGION CUYO	718	19	19	8	74	0	33	0	0	2	2	109	873	2.529	34,5%	0,8
Chubut	65	21	2	4	0	0	0	0	0	2	2	2	94	295	31,9%	0,3
La Pampa	228	5	2	0	11	0	2	0	0	0	0	13	248	448	55,4%	3,7
Neuquen	337	16	4	47	5	0	10	1	0	1	2	17	421	1.418	29,7%	2,7
Rio Negro	82	4	0	0	5	0	4	2	0	3	5	14	100	261	38,3%	1,9
Santa Cruz	13	1	2	0	3	0	5	0	0	0	0	8	24	75	32,0%	2,4
T. del Fuego	23	0	0	0	6	0	5	0	0	0	0	11	34	93	36,6%	6,8
REGION SUR	748	47	10	51	30	0	26	3	0	6	9	65	921	2.590	35,6%	2,3
Total país	13.023	949	1.299	539	718	44	459	78	28	462	568	1.789	17.599	44.062	38,9%	3,3

Fuente: Elaboración propia del Área de Vigilancia de la Salud de la Dirección de Epidemiología en base a información proveniente del Sistema Nacional de Vigilancia de la Salud (SNVS) SIVILA.

Las muestras totales de Stgo. del Estero suman 746, y no se encuentran sumadas al total de la tabla.N°5

Situación de fallecidos por Influenza

Hasta la SE34 se registraron al Sistema Nacional de Vigilancia 23 personas fallecidas por Influenza, 4 de ellos con Influenza B y 19 con Influenza A, de los cuales están subtipificados como Influenza A(H1N1).

Los casos fallecidos se distribuyen en las provincias de Buenos Aires, CABA, Entre Rios, Jujuy, LaRioja, Mendoza, Salta, Santa Cruz, Santa Fe; Rio Negro, Tucumán.

I.3. Vigilancia de las Enfermedades febriles exantemáticas (EFE)

I.3.a. Situación actual del Sarampión y la Rubéola en Argentina

Actualización:

Desde la semana epidemiológica (SE) 29 del corriente año se confirmaron 8 casos de sarampión:

- Caso 1: Niño de 5 meses, residente de la Ciudad de Buenos Aires.
- Caso 2: Niña de 6 meses, residente de Provincia de Buenos Aires.
- Caso 3: Niño de 10 meses, residente de Provincia de Buenos Aires (detectado en la investigación epidemiológica de los dos primeros casos)
- Caso 4: Adulta de 23 años, residente de la Ciudad de Buenos Aires (conviviente del caso 1)
- Caso 5: Niña de 6 meses, residente de la Ciudad de Buenos Aires (con antecedente de contacto en sala espera con el caso 1)
- Caso 6: Niño de 5 meses, residente de Provincia de Buenos Aires
- Caso 7: Niño de 10 años, residente de Provincia de Buenos Aires. Antecedente de vacunación desconocido. Contacto del caso 6.
- Caso 8: Adulta de 22 años, residente de Provincia de Buenos Aires. Caso detectado en la investigación de la fuente de infección del caso 6n

Los casos menores de un año presentaron clínica compatible (fiebre y exantema) y fueron confirmados por serología (IgM positiva en suero) y detección de genoma viral por PCR. En los primeros 5 casos se identificó el mismo genotipo D8. Todos evolucionaron favorablemente. Cabe destacar que si bien el genotipo hallado es D8, igual al detectado en un caso de abril, el linaje es diferente, descartando circulación viral sostenida desde entonces. Se encuentra en estudio el genotipo y linaje de los casos 6 a 8.

Todos los casos de Provincia de Buenos Aires residen en la región sanitaria VI.

Continúa en investigación la fuente de infección de los casos y se encuentran en seguimiento los contactos por posible casos secundarios.

En la tabla 1 se presentan los casos sospechosos de sarampión-rubéola como enfermedad febril exantemática, notificados en 2017 y 2018 de SE 1 a 34 por jurisdicción. Para los casos notificados durante el corriente año se agrega la clasificación de los mismos.

Antecedentes:

Gracias a la vacunación, en Argentina no se registran casos endémicos de sarampión desde el año 2000 y de rubéola y síndrome de rubeola congénita desde el 2009. Argentina certificó la eliminación de ambos virus ante la Organización Panamericana de la Salud-Organización Mundial de la Salud.

Desde la eliminación de la circulación endémica de sarampión, se registraron en Argentina 36 casos de sarampión, incluidos los casos actuales.

En la situación actual de eliminación de la circulación endémica de la rubéola y el sarampión, es necesario un sistema de vigilancia epidemiológica sensible capaz de detectar e investigar todos los casos sospechosos, incluidos los importados, y la realización de actividades que eviten o limiten la transmisión secundaria.

Dada la semejanza en el cuadro clínico, la investigación epidemiológica y los estudios de laboratorio, **las vigilancias de sarampión y rubéola en las Américas se realiza en forma integrada como enfermedad febril exantemática (EFE), utilizando una definición de caso única para ambas patologías.** Los casos sospechosos deben ser investigados por laboratorio ambos virus independientemente de la sospecha clínica inicial.

Tabla 2: Casos notificados de EFE, según clasificación. Argentina SE 1-34 años 2017 y 2018.

Jurisdicción	2018 hasta SE 34							2017 hasta SE 34	
	Casos en estudio	Casos sosp. no conclusivos	Casos Descartados	Confirmado Sarampión	Confirmado Rubéola	Casos Totales	Tasas 2018	Casos totales	Tasas 2017
BUENOS AIRES	26	143	84	5	0	258	1,53	11	0,07
CABA	25	55	12	6	0	98	3,20	4	0,13
CORDOBA	0	10	14	0	0	24	0,67	44	1,22
ENTRE RIOS	0	4	4	0	0	8	0,60	7	0,52
SANTA FE	3	14	3	0	0	20	0,58	6	0,18
Centro	54	226	117	11	0	408	1,44	72	0,25
LA RIOJA	0	0	1	0	0	1	0,27	0	0,00
MENDOZA	0	25	91	0	0	116	6,08	12	0,63
SAN JUAN	0	3	1	0	0	4	0,54	1	0,13
SAN LUIS	0	3	1	0	0	4	0,83	8	1,66
Cuyo	0	31	94	0	0	125	3,56	21	0,60
CORRIENTES	0	10	3	0	0	13	1,20	6	0,56
CHACO	0	5	6	0	0	11	0,95	5	0,43
FORMOSA	0	1	0	0	0	1	0,17	2	0,34
MISIONES	0	0	0	0	0	0	0,00	1	0,08
NEA	0	16	9	0	0	25	0,62	14	0,35
CATAMARCA	0	6	1	0	0	7	1,75	1	0,25
JUJUY	0	3	1	0	0	4	0,54	2	0,27
SALTA	0	4	1	0	0	5	0,37	2	0,15
SGO DEL ESTERO	0	3	0	0	0	3	0,32	8	0,85
TUCUMAN	2	18	1	0	0	21	1,30	37	2,29
NOA	2	34	4	0	0	40	0,79	50	0,99
CHUBUT	1	7	5	0	0	13	2,25	4	0,69
LA PAMPA	0	2	4	0	0	6	1,73	2	0,58
NEUQUEN	1	0	0	0	0	1	0,16	1	0,16
RIO NEGRO	0	4	2	0	0	6	0,85	3	0,42
SANTA CRUZ	0	2	2	0	0	4	1,21	1	0,30
T DEL FUEGO	1	3	1	0	0	5	3,19	3	1,92
Sur	3	18	14	0	0	35	1,27	14	0,51
Total Argentina	59	325	238	11	0	633	1,45	171	0,39

I.3.b. Vigilancia de EFE

Caso sospechoso: todo paciente de cualquier edad con fiebre y exantema o bien que un trabajador de la salud lo sospeche.

Actividades ante un caso sospechoso

- **Informar inmediata y fehacientemente a la autoridad sanitaria** por el medio disponible SIN esperar resultados de laboratorio.
- **Notificar dentro de las 24 horas al Sistema Nacional de Vigilancia de la Salud (SNVS 2.0)** por parte del personal que asista al paciente y de laboratorio que obtenga, reciba o procese muestras ante la identificación del caso sospechoso.
- Confeccionar de manera completa la ficha epidemiológica.

- **Recolectar muestras para el diagnóstico etiológico:** Tomar siempre muestra de sangre; además, tomar muestra de orina hasta 14 días posteriores a la aparición de exantema e hisopado nasofaríngeo (HNF) hasta 7 días posteriores. Conservarlas refrigeradas hasta su derivación, que debe realizarse dentro de las 48 horas posteriores a la toma. Todas las muestras deben ser estudiadas en forma simultánea para sarampión y rubéola.
- **Aislamiento del paciente:** Disponer el aislamiento del paciente hasta los 7 días siguientes del inicio del exantema para evitar contagios. Evitar la circulación en transportes públicos y dentro de las instituciones. En caso de internación se debe proceder al aislamiento respiratorio.

Del nivel operativo:

- **Investigación epidemiológica:** con el objeto de identificar la fuente de infección y el seguimiento de los contactos.
- **Realizar la vacunación de bloqueo** con vacuna triple viral a los contactos del caso sospechoso que no cuenten con esquema de vacunación completo para su edad. Ante la confirmación de un caso, todos los contactos entre 6 y 12 meses de edad deberán recibir una dosis de vacuna triple viral. Entre los 13 meses y 53 años de edad asegurar dos dosis de vacuna con componente antisarampionoso.
- **Las autoridades sanitarias podrán ampliar las indicaciones de vacunación de acuerdo a la evolución de la situación epidemiológica.**

Para evitar la reintroducción del virus del sarampión en el país, el Ministerio de Salud de la Nación recomienda:

1. Verificar esquema de vacunación completo para la edad

- De 12 meses a 4 años: deben acreditar UNA DOSIS de vacuna triple viral (sarampión-rubéola-paperas)
- Mayores de 5 años, adolescentes y adultos: deben acreditar DOS DOSIS de vacuna con doble o triple viral después del primer año de vida
- Las personas nacidas antes de 1965 no necesitan vacunarse porque son considerados inmunes

2. Intensificar la vigilancia epidemiológica de casos sospechosos de enfermedad febril exantemática (EFE)

I.3.c. Vigilancia de Síndrome de Rubéola Congénita (SRC)

Situación actual

Desde en el año 2012 a nivel país se ha alcanzado la tasa de notificación de 1 cada 10.000 Nacidos vivos. Es indispensable contar con un sistema de vigilancia que permita detectar en forma oportuna todos los casos sospechosos de SRC y realizar la investigación adecuada para evitar la reintroducción del virus de la rubéola a Argentina y la Región de las Américas.

Se deben estudiar y notificar todos los niños **menores de un año** que cumplan con la siguiente definición de caso:

Caso sospechoso: Todo paciente de menos de 1 año de edad, de quien el trabajador de salud sospeche que tiene SRC debido a:

1. Que se le ha detectado una o más de las siguientes anormalidades al nacer: cataratas congénitas, defectos cardíacos congénitos (conducto arterioso persistente, estenosis de la arteria pulmonar, etc.), deficiencias auditivas (hipoacusia uni o bilateral), o púrpura.
2. Historia de infección por rubéola (confirmada o sospechosa) de la madre durante el embarazo.

Pueden o no estar acompañados por: bajo peso al nacer, púrpura, ictericia, hepatoesplenomegalia, microcefalia, retraso mental, meningoencefalitis, osteopatía radiolúcida, etc. Estas manifestaciones se presentan aisladas o combinadas.
Los lactantes con bajo peso para la edad gestacional deben ser examinados en busca de defectos congénitos específicos de SRC.

Desde la SE 1 – 34 del corriente año 2018 se notificaron 20 casos sospechosos de SRC a nivel país, alcanzando una tasa de 0.27 casos/10.000 nacidos vivos.

Ficha de notificación:

<https://www.argentina.gob.ar/salud/inmunoprevenibles/vigilancia/sarampion-rubeola-src>

II. REPORTE Y SEGUIMIENTO DE BROTES

II.1. Reporte de brotes

Los brotes de cualquier etiología forman parte de los eventos de notificación obligatoria (Resolución 1715/07). La notificación de brotes la realiza la Dirección de Epidemiología Provincial a la Dirección de Epidemiología Nacional a través del Formulario de Notificación de Brote.⁸

Tabla 1 - Brotes registrados en el Instrumento de Reporte de Brotes por grupo de enfermedad notificados según provincia con fecha de inicio entre las SE1 y SE36 2018.

Grupo de eventos	Eventos	Provincia	Nro. brotes	Nro. casos	Nro. hospitalizados	Nro. fallecidos
Enfermedades gastrointestinales	Enfermedad transmitida por alimentos	CABA	2	173	3	0
		CHUBUT	3	44	8	0
	Gastroenteritis virales	CABA	1	25	2	0
	Salmonellosis	CHUBUT	2	26	7	0
	Shigelosis	BUENOS AIRES	1	27	5	0
SAN LUIS		1	133	11	0	
Inmunoprevenibles	ETI	SAN LUIS	1	17	2	0
	Coqueluche	BUENOS AIRES	1	6	0	0
Meningoencefalitis Viral	Meningitis viral	SALTA	1	120	120	0
Enfermedades Zoonoticas	Psitacosis	ENTRE RIOS	3	8	6	0
		SAN LUIS	2	88	2	0
	Triquinosis	CORDOBA	1	485	7	0
		SANTA FE	0*	9	S/D	0
		MENDOZA	2	14	0	0
		LA PAMPA	1	22	S/D	0
		BUENOS AIRES	9	143	S/D	0
Todas			31	1340	173	0

(*) Los casos de la provincia de Santa Fe están relacionados al bote de la provincia de Córdoba.

Fuente: Elaboración propia del Área de Vigilancia de la Salud de la Dirección de Epidemiología en base a información proveniente de los brotes reportados al Formulario de Notificación de Brote.

En el transcurso de esta semana se han cerrado los dos brotes de triquinosis notificados en la provincia de Mendoza. Desde la provincia de San Luis actualizaron uno de los brotes, siendo ahora 88 los casos notificados. La provincia de La Pampa también actualizó el brote ocurrido en su provincia notificándose hasta la fecha 22 casos con sintomatología compatible. El resto de los brotes provinciales continúan en investigación. Las autoridades provinciales siguen trabajando en la identificación de nuevos casos y tomando las medidas pertinentes junto con

⁸ Todo establecimiento de salud o profesional de la salud (del subsector público, privado o de la seguridad social) deberá comunicar la sospecha de un brote, con o sin etiología definida, a la autoridad sanitaria correspondiente de su jurisdicción.

las áreas de Bromatología, Dirección de Fiscalización y Control y el SENASA para su control; decomisando y analizando los alimentos sospechosos involucrados.

Para cerrar los brotes se debe esperar a la finalización del máximo periodo de incubación de Triquinosis desde la última ingesta relatada (Los síntomas sistémicos, por lo común aparecen de 8 a 15 días, aunque puede variar de 5 a 45 días, según el número de parásitos infectantes ingeridos). Los casos fueron desencadenados por el consumo de carne de cerdo mal cocida y subproductos de elaboración artesanal derivados de cerdo domestico y jabalí, comercializados sin autorización sanitaria. Los pacientes presentaron sintomatología compatible con el evento y están recibiendo tratamiento específico evolucionado, favorablemente, en todos los casos, no encontrándose ningún caso internado a la actualidad. En los contactos o expuestos al mismo riesgo se realiza quimioprofilaxis dentro de la primera semana de ingesta del alimento sospechoso.