



Ministerio de
Salud
Presidencia
de la Nación

BOLETÍN INTEGRADO DE VIGILANCIA

Secretaría de Promoción
y programas sanitarios

N° 167 - SE 16 - Abril de 2013

PRESENTACIÓN DEL SR. SECRETARIO DE PROMOCIÓN Y PROGRAMAS SANITARIOS

Boletín integrado de vigilancia

Información para la acción: Una herramienta clave para la toma de decisión

Tengo el agrado de dirigirme a ustedes con el objeto de informarles que el Ministerio de Salud de la Nación se encuentra trabajando intensamente para optimizar la calidad y la difusión de la información. En este sentido, consideramos clave la articulación entre todas las áreas y programas con el objeto de obtener y difundir información de alta calidad, analizada en conjunto con las correspondientes recomendaciones para el personal de salud y la población ante las situaciones descriptas.

En este sentido, a partir de agosto de 2011, el boletín de vigilancia semanal, se denomina "Boletín Integrado de Vigilancia".

Esto significa no solo un cambio de denominación, sino el resultado de la articulación real del trabajo de las diferentes áreas del Ministerio de Salud de la Nación que unen sus esfuerzos para realizar un producto común que pretende cubrir las necesidades de información de todos los actores vinculados con la vigilancia de eventos de importancia para la Salud Pública y ser una herramienta útil para la toma de decisiones.

El propósito que persigue este nuevo formato es brindar, junto con la situación general de los eventos bajo vigilancia de notificación obligatoria, un análisis integral de la información disponible sobre este tipo de patologías.

Consideramos que este paso es un avance más en el fortalecimiento del análisis y difusión de la vigilancia nacional y en la posibilidad de contar cada vez con más y mejores herramientas de análisis para lograr intervenciones oportunas, efectivas y eficientes y, de esta manera, contribuir a la constante mejora de la salud de la población argentina.



Dr. Máximo Diosque
SECRETARIO DE PROMOCIÓN Y
PROGRAMAS SANITARIOS

Sobre el Boletín integrado de vigilancia

El “Boletín integrado de vigilancia” muestra en primer lugar, la situación en que se encuentran en relación con lo esperado los 86 eventos bajo vigilancia por ley nacional. A partir de la edición número 161 se ha incorporado una nueva metodología que consiste en la integración de la información proveniente de los módulos de Vigilancia Clínica y Laboratorial del SNVS (C2 y SIVILA), de manera tal de poder reflejar las notificaciones que han sido vertidas al sistema de vigilancia en ambas estrategias para los siguientes eventos: Botulismo, Botulismo del Lactante, Triquinosis, Hepatitis C, Hepatitis B, Intox. por Monóxido De Carbono, Intox. por Plaguicidas, Lepra, Chagas agudo congénito, Chagas agudo vectorial, Leishmaniasis Cutánea, Mucosa y Visceral, Paludismo, Fiebre Hemorrágica Argentina, Hantaviriosis, Leptospirosis, Sífilis Congénita, Fiebre del Nilo occidental, Fiebre Amarilla y Carbunco Cutáneo¹. Esta nueva metodología implica que el lector encontrará diferencias respecto de los datos informados en boletines anteriores, dado que se incorpora nueva información. El resto de los eventos mantienen el análisis que venía realizándose correspondiente al módulo C2 exclusivamente. Los datos incluyen todas las notificaciones al sistema de vigilancia, tanto los casos sospechosos como aquellos confirmados, los eventos en eliminación y aquellos que se notifican sin ninguna confirmación o estudio complementario. La visualización de la primera tabla alerta sobre eventos con notificaciones por encima de lo esperado y la consiguiente necesidad de evaluar, en particular en los niveles provinciales y

sub-provinciales, la situación del evento en cada territorio.

El boletín propone tres diferentes modalidades de presentar la información expuesta en las tablas iniciales.

En primer lugar una **“Actualización semanal de eventos priorizados”**, donde se muestra semanalmente un panorama más sucinto de algunos eventos seleccionados.

En segundo término se presentan **“Eventos de Notificación Obligatoria seleccionados”**, donde se ofrece los casos notificados y confirmados a nivel provincial, comparando con el año anterior, en forma de actualización semanal.

Por último, **“Informes Especiales”**, donde se ofrece un análisis en profundidad de aquella o aquellas enfermedades escogidas, integrando clínica, laboratorio y epidemiología, así como acciones de prevención y control cuando corresponda.

Debido a la heterogeneidad en la oportunidad de notificación de las diferentes jurisdicciones, los datos se presentan con 3 semanas de atraso para asegurar mayor robustez y representatividad.

Quienes realizamos el boletín esperamos que esta nueva versión cumpla con las expectativas y esperamos contar con vuestras sugerencias para continuar mejorándolo!

Equipo de trabajo
Boletín Integrado de Vigilancia

¹ Nota metodológica: se analizaron el total de notificaciones por departamento de residencia de los casos y se seleccionó el número mayor de casos notificados comparando la información vertida en el módulo C2 y en el módulo SIVILA. De esta manera, la información analizada corresponde al mayor número de notificaciones para el período vertidas al sistema por algunas de dichas estrategias.

ÍNDICE

Presentación del Sr. Secretario de Promoción y Programas Sanitarios.....	2
Índice.....	4
I. Tablas total país.....	6
II. Actualización semanal de eventos priorizados.....	8
II.1. Vigilancia de dengue en Argentina.....	8
II.1.a. Presentación.....	8
II.1.b. Situación actual (30 de diciembre de 2012 al 19 de Abril de 2013)	9
II.1.c. Desarrollo de la vigilancia de dengue desde la SE 1 a 15 de 2013	18
II.1.d. Notificación en los países limítrofes	20
II.2. Vigilancia de infecciones respiratorias agudas.....	22
II.2.a. Sin actualizar en el presente Boletín.....	22
II.3. Vigilancia de las Enfermedades febriles exantemáticas (EFE)	23
II.3.a. Sin actualizar en el presente Boletín.....	23
II.4. Vigilancia de PAF	24
II.4.a. Sin actualizar en el presente Boletín.....	24
II.5. Vigilancia de Coqueluche	25
II.5.a. Análisis de la situación actual.....	25
II.5.b. Indicadores.....	27
II.6. Vigilancia de Eventos supuestamente atribuibles a la vacunación e inmunización (ESAVI)....	29
II.6.a. Sin actualizar en el presente Boletín.....	29
III. Eventos de notificación obligatoria seleccionados: situación provincial.....	30
III.1. Gastroentéricos.....	30
III.1.a. Diarreas agudas (actualización parcial).....	30
III.1.b. Botulismo	32
III.1.c. Botulismo del lactante.....	33
III.1.d. Triquinelosis	34
III.2. Envenenamiento por animales ponzoñosos	35
III.2.a. Alacranismo.....	35
III.2.b. Aracnoidismo	37
III.2.c. Ofidismo	38
III.3. Enfermedades Vectoriales	39
III.3.a. Chagas agudo congénito	39
III.3.b. Chagas agudo vectorial	40
III.3.c. Leishmaniasis cutánea.....	41
III.3.d. Leishmaniasis mucosa	42
III.3.e. Leishmaniasis visceral	43
III.3.f. Paludismo.....	44
III.3.g. Fiebre del Nilo Occidental	45
III.3.h. Fiebre Recurrente	46
III.3.i. Rickettsiosis.....	47
III.3.j. Fiebre Amarilla	48
III.3.k. Encefalitis de San Luis.....	49
III.4. Enfermedades Zoonóticas.....	50
III.4.a. Psitacosis	50
III.4.b. Hantavirus	51
III.4.c. Brucelosis.....	52
III.4.d. Fiebre Hemorrágica Argentina	53
III.4.e. Rabia Animal.....	54
III.4.f. Rabia Humana	55
III.4.g. Hidatidosis	56

III.4.h. Leptospirosis	57
III.4.i. Carunco Cutáneo.....	58
III.5. Intoxicaciones.....	59
III.5.a. Monóxido de carbono	59
III.5.b. Plaguicidas.....	60
III.6. Infecciones de transmisión sexual	61
III.6.a. Sífilis temprana y sin especificar	61
III.6.b. Sífilis Congénita	62
III.6.c. Sífilis en embarazadas	63
III.6.d. Supuración genital gonocócica	64
III.6.e. Supuración genital no gonocócica y sin especificar	65
III.6.f. HIV en embarazadas	66
III.6.g. Hepatitis B en embarazadas.....	67
III.6.h. Hepatitis B.....	68
III.7. Otros eventos.....	69
III.7.a. Lepra.....	69

I. TABLAS TOTAL PAÍS

Grupos de eventos en tablas según relevancia epidemiológica. Datos acumulados 2012/2013.

Tabla 1: Eventos erradicados, en eliminación o control (n=6/91)

Grupo	Eventos	Casos sospechosos (notificaciones)	
		Acum SE 15/2012	Acum SE 15/2013
Inmunoprevenibles	Difteria	0	0
	Rubeola congénita	32	30
	Enfermedad febril exantemática (sarampión/rubeola)	91	73
	Poliomelitis: PAF < 15 años #	34	33
	Viruela	0	0

La viruela es la única enfermedad inmunoprevenible erradicada del planeta gracias a la vacuna. La poliomeilitis y el sarampión están eliminados en Argentina y la difteria, rubeola y rubeola congénita # Datos hasta la SE 9

Tabla 2: Eventos con umbral esperado de casos confirmados igual a 0 (Cero) o símil (n=15/91)

Grupo	Eventos	Notif SE 13/2012	Conf SE 13/2012	Notif SE 13/2013	Conf SE 13/2013
Gastroentéricas	Cólera ⁽¹⁾	2898	0	1498	0
Inmunoprevenibles	Tétanos Neonatal	0	0	0	0
	Tétanos Otras Edades	1	1	6	2
Meningoencefalitis	Meningoencefalitis Tuberculosa < 5 Años	1	1	0	0
Otros eventos	Encefalopatía espongiiforme	1	1	1	0
Respiratorias	Síndrome Respiratorio Agudo Severo (SARS)	0	0	0	0
Vectoriales	Fiebre del Nilo occidental ⁽¹⁾	145	0	405	0
	Fiebre recurrente ⁽¹⁾	3	0	9	2
	Peste	0	0	0	0
	Tifus epidémico	0	0	0	0
Vectorial/ Inmunoprevenible	Fiebre Amarilla ⁽¹⁾	58	0	132	0
Zoonóticas	Carbunco Extracutáneo (Antrax)	0	0	0	0
	Carbunco Cutáneo ⁽¹⁾	3	0	9	3
Zoonótica/ Inmunoprevenible	Rabia Humana ⁽¹⁾	7	0	5	0
	Rabia Canina y Felina ⁽¹⁾	129	1	2	1

Referencias:

Comparación del evento ACUMULADO 2013 en relación con el acumulado 2012 o acumulado mediana últimos 5 años.

Las referencias se indicaron con tres colores:

	Acum. por debajo de lo esperado
	Acum. igual a lo esperado
	Acum. por encima de lo esperado

Tabla 3: Eventos ordenados por grupo con umbral por encima de 0 (cero) (n=70/91)

Grupo	Eventos	Acum SE 13/2012	Acum SE 13/2013	Semana 13/2013	Mediana /Media	Índice epidémico/ Variación %
Envenenamiento por animales ponzoñosos	Env. por animal ponzoñoso - Alacranismo	3289	2762	101	3289,0	0,84
	Env. por animal ponzoñoso - Aracnoidismo	321	341	16	484,0	0,70
	Env. por animal ponzoñoso - Ofidismo	328	205	6	328,0	0,63
Eventos de Transmisión Alimentaria	Botulismo ⁽¹⁾	4	15	0		11
	Botulismo del Lactante ⁽¹⁾	26	31	0		19,23%
	Triquinelosis ⁽¹⁾	54	47	0		-12,9%
	Diarreas	363882	272468	9946	362199,0	0,75
	Diarreas agudas sanguinolientas	489	418	9	363,0	1,15
	Fiebre tifoidea y paratifoidea	6	4	0	8,6	
	Intox. por moluscos	0	1	0	1,0	
	Síndrome urémico hemolítico (SUH)	129	60	3	128,0	
Eventos de Transmisión Vertical	Sífilis Congénita ⁽¹⁾	316	268	11		-15,1%
	Sífilis en embarazadas ⁽¹⁾	3242	394			
	Hepatitis B en embarazadas ⁽¹⁾	291	24			
	VIH en embarazadas ⁽¹⁾	702	59			
Hepatitis virales	Chagas agudo en embarazadas ⁽¹⁾	7335	559			
	Hepatitis B ⁽¹⁾	233	131	6		-43,7%
	Hepatitis C ⁽¹⁾	138	77	3		-44,2%
	Hepatitis D ⁽¹⁾	0	0	0		
	Hepatitis E ⁽¹⁾	0	0	0		0
	Hepatitis Sin Especificar ⁽¹⁾	65	28	3		0
Infecciones de transmisión sexual	Hepatitis A ⁽¹⁾	42	7	0		0
	Infección por VIH*	Año 2010: 3551		Año 2009: 4731		
	SIDA*	Año 2010: 1147		Año 2009: 1533		
	Sífilis Temprana y sin especificar	690	526	13	612,0	0,86
	Supuración genital gonocócica	771	471	21	715,0	0,66
	Supuración genital no gonocócica y S/E	6965	5463	170	6688,0	0,82
Inmunoprevenibles	Coqueluche (C2)	1789	494	24	544,0	0,91
	Parotiditis	1407	882	49	1440,0	0,61
	Varicela	15540	9233	416	15540,0	0,59
Intoxicación aguda por agentes químicos	Intox. Medicamentosa	2380	1771	83	2180,0	0,81
	Intox. por Monóxido De Carbono ⁽¹⁾	143	163	7		13,98%
	Intox. por Plaguicidas ⁽¹⁾	212	233	12		9,905%
Meningoencefalitis y otras infecciones invasivas	Mening. sin especificar etiología	32	44	2	38,6	
	Mening. bacteriana por otros agentes	64	28	0	42,6	
	Mening. bacteriana sin especificar agente	98	50	2	95,2	
	Mening. micóticas y parasitarias	6	7	0	8,4	
	Mening. por <i>Haemophilus influenzae</i>	10	8	0	7,0	
	Mening. por otros virus	22	22	0	26,8	
	Mening. por <i>Streptococcus pneumoniae</i>	36	27	2	35,8	
	Mening. sin especificar etiología	106	99	6	70,6	
	Mening. micóticas y parasitarias	85	41	1	38,6	
	Mening. virales sin esp. agente	214	128	2	192,0	
Otros eventos	Mening. virales urleanas	1	1	0	0,2	
	Lepra ⁽¹⁾	65	61	2		-6,15%
Respiratorias	Tuberculosis**	Año 2010: 10579		Año 2011: 10704		
	Bronquiolitis < 2 años	38070	25747	1570	36170,0	0,71
	Enfermedad Tipo Influenza (ETI)	170135	135724	8797	170061,0	0,80
	IRAG (IRA internada)	5279	3671	263	2521,0	1,46
	Virus Sincicial Respiratorio	42	13	3	1,0	
	Influenza A	13	69	6		
	Influenza B	3	19	1		
	Virus Respiratorios	7061	5067	542		
	Neumonía	36703	24539	1285	35379,0	0,69
Vectoriales	Chagas agudo congénito ⁽¹⁾	392	321	2		-18,1%
	Chagas agudo vectorial ⁽¹⁾	5	19	2		14
	Dengue***	notif.1709 conf.204	notif. 4016 conf.405			
	Dengue grave	0	0	0	0,2	
	Encefalitis de San Luis ⁽¹⁾	161	410	4		154,6%
	Leishmaniasis Cutánea ⁽¹⁾	53	43	5		-18,8%
	Leishmaniasis Mucosa ⁽¹⁾	51	37	0		-27,4%
	Leishmaniasis Visceral ⁽¹⁾	68	50	3		-26,4%
	Paludismo ⁽¹⁾	24	18	4		-6
	Rickettsiosis ⁽¹⁾	7	84	0		1100%
Zoonóticas	Brucelosis ⁽¹⁾	165	112	6		-32,1%
	Fiebre Hemorrágica Argentina ⁽¹⁾	78	135	14		73,07%
	Hantavirus ⁽¹⁾	311	545	34		75,24%
	Hidatidosis ⁽¹⁾	144	111	5		-22,9%
	Leptospirosis ⁽¹⁾	435	633	35		45,51%
	Psitacosis ⁽¹⁾	116	114	1		-1,72%

* Fuente: Dirección de SIDA e ITS. Incluye los nuevos diagnósticos notificados de infección por VIH, independientemente de si cumplen o no con los criterios para ser definidos como casos de SIDA. Nota: El año 2010 para los dos eventos se encuentra incompleto por retraso en la notificación.

** Fuente: Programa Nacional de Tuberculosis - INER "Emilio Coni". Dato 2011, información preliminar.

*** Datos de la SE 16 del 2013 hasta el 19 de Abril.

(1): Datos resultado de la integración de casos notificados al SNVS modulo C2 y Modulo SIVILA.

II. ACTUALIZACIÓN SEMANAL DE EVENTOS PRIORIZADOS

Dengue, Infecciones respiratorias agudas, Enfermedades febriles exantemáticas / Síndrome de Rubéola congénita, Coqueluche, ESAVI.

II.1. Vigilancia de dengue en Argentina

II.1.a. Presentación

Argentina no ha evidenciado, hasta el momento, ser territorio endémico de dengue, pero se verifica la presencia del vector en la mayoría de las provincias del país. Por lo tanto, la introducción del virus dengue en el territorio se produce a partir de viajeros infectados provenientes de países con circulación viral o de zonas del país en las que se esté desarrollando un brote, como puede suceder en la actualidad. Dicha situación epidemiológica requiere un sistema de vigilancia altamente sensible para captar cada caso sospechoso. En la etapa denominada prebrote -toda zona donde no se haya detectado en el momento actual la circulación de virus dengue-, se requiere contar con información oportuna y pormenorizada de cada caso que permita la investigación y acciones de bloqueo tendientes a minimizar el riesgo de transmisión autóctona. En la etapa de brote, en la que se ha identificado la circulación viral en una zona determinada, es importante contar en forma oportuna con la información acerca de la evolución del mismo, su magnitud, la posible extensión a nuevas zonas, el o los serotipos circulantes y la posible introducción de serotipos nuevos, el monitoreo de las necesidades de atención, la posible ocurrencia de casos graves y fatales, las actividades de control realizadas, para poder evaluar el impacto de las intervenciones y orientar las nuevas medidas a adoptar. En este caso, el laboratorio sólo se requiere para la vigilancia de serotipos circulantes y para el monitoreo de la evolución del brote y NO para el diagnóstico individual de los casos.

Se recuerda que todo caso de dengue cuyo período de viremia transcurra en el país, constituye un riesgo para la salud pública y debe desencadenar las acciones de control de manera inmediata y, en todo caso, en menos de 72 horas desde el momento de tomar contacto con el servicio de salud.

De acuerdo a la normativa vigente, la notificación de dengue, en el período prebrote, se realiza exclusivamente a través del Sistema Nacional de Vigilancia de la Salud, desde su estrategia de Vigilancia Laboratorial (SNVS-SIVILA) y en períodos de brote en las zonas afectadas, a través del módulo C2 al evento Dengue Agrupado y al módulo SIVILA de todos los casos estudiados por laboratorio.

Los casos de *Dengue grave* deben ser notificados, en cualquier situación epidemiológica, de manera inmediata y nominal al módulo C2.

A continuación se presenta el informe de situación de la notificación de casos elaborado por el Área de Vigilancia de la Dirección de Epidemiología del Ministerio de Salud de la Nación en base a la información proveniente del Sistema Nacional de Vigilancia de la Salud hasta el 02 de abril de 2013.

II.1.b. Situación actual (30 de diciembre de 2012 al 19 de Abril de 2013)

Durante 2013, hasta la fecha se han reportado las siguientes localidades con circulación viral de dengue en Argentina: Córdoba Capital, en la provincia de Córdoba; Embarcación, General Ballivián, Pichanal, Salvador Mazza, San Ramón de la Nueva Orán y Tartagal en la provincia de Salta, José Mármol en la provincia de Buenos Aires, un caso autóctono en la Ciudad Autónoma de Buenos Aires, Coronel Du Graty y Saenz Peña en la provincia del Chaco.

Casos autóctonos:

1- Provincias con localidades con brote:

En la Argentina durante el 2013 hasta el momento fue confirmada circulación viral autóctona de dengue en la provincia de Buenos Aires, en la localidad de José Mármol, con identificación de serotipo DEN2; seis localidades de Salta – Embarcación, General Ballivián, Pichanal, Salvador Mazza, San Ramon de la Nueva Oran y Tartagal- con identificación del serotipo DEN-4; en la Ciudad de Córdoba, con identificación de los serotipos DEN-1 y DEN-4; en las localidades de Coronel Du Graty y Saenz Peña, provincia del Chaco, con identificación del serotipo DEN-2 y un caso autóctono en la Ciudad Autónoma de Buenos Aires con identificación de serotipo DEN-2.

Provincia de Buenos Aires: Se notificaron 15 casos autóctonos en la localidad de José Mármol, partido de Almirante Brown, provincia de Buenos Aires, el último caso confirmado tiene fecha de inicio de síntomas (FIS) el 26 de Marzo y el último caso probable en estudio de la provincia tiene FIS el 07 de Abril (SE15). Pudo identificarse el serotipo DEN-2.

Gráfico 1: Distribución temporal de casos sospechosos y confirmados. José Mármol. Provincia de Buenos Aires. 2013

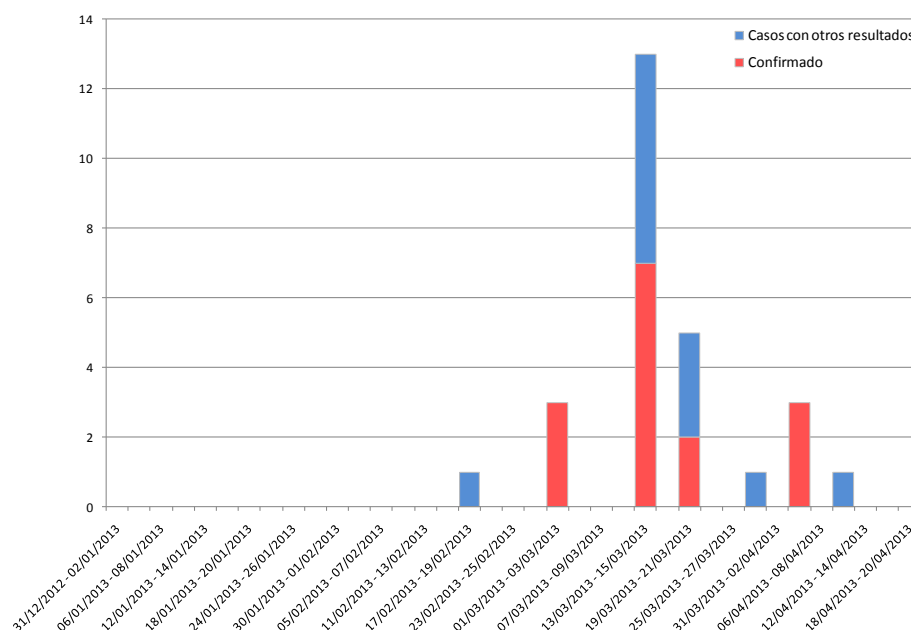

Fuente: Sistema Nacional de Vigilancia Laboratorial. SNVS – SIVILA

Ciudad Autónoma de Buenos Aires: El único caso confirmado fue detectado en la SE10 cuya FIS fue en la SE8 y en el cual se determinó el serotipo DEN-2. Hasta la fecha no se registran nuevos casos confirmados autóctonos.

Provincia del Chaco: En la provincia se confirmó la circulación viral autóctona en las localidades de Coronel Du Graty, con 24 casos confirmados, el último caso confirmado fue detectado el 7 de abril. El serotipo identificado fue DEN-2. En Presidencia Roque Sáenz Peña, hay 10 casos autóctonos, 1 confirmado por laboratorio, serotipo DEN-2 y 9 más por nexo epidemiológico. El último caso probable de esta localidad tiene como FIS 08 de Abril (SE15). También se notificó 1 caso de Libertador General San Martín sin antecedente de viaje.

Gráfico 2: Distribución temporal de casos sospechosos y confirmados. Coronel Du Graty, provincia del Chaco. 2013

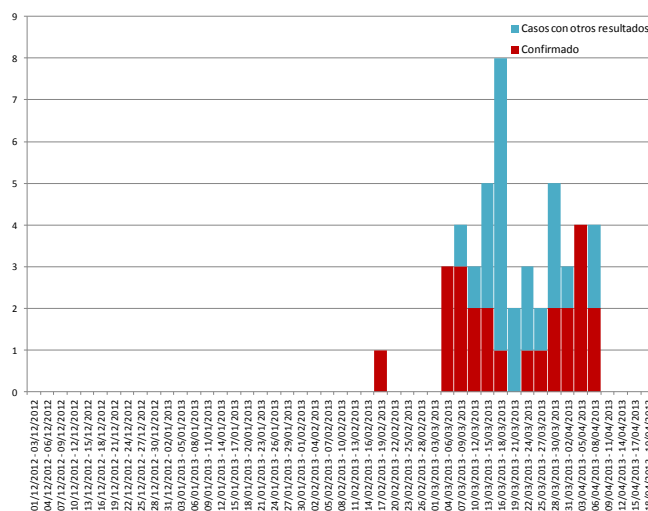

Fuente: Sistema Nacional de Vigilancia Laboratorial. SNVS – SIVILA

Gráfico 3: Distribución temporal de casos sospechosos y confirmados. Sáenz Peña, provincia del Chaco. 2013

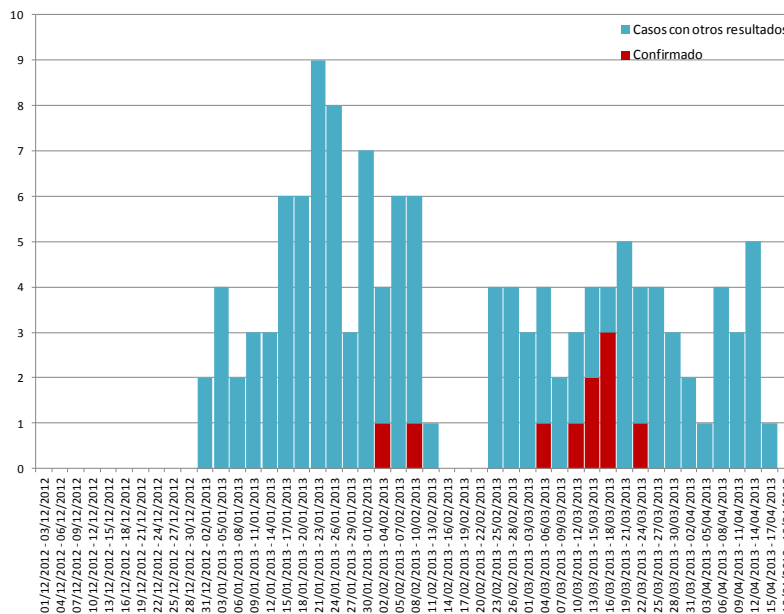

Fuente: Sistema Nacional de Vigilancia Laboratorial. SNVS – SIVILA

Provincia de Córdoba: En la localidad de Córdoba Capital se notificaron un total de 52* casos confirmados entre las SE 6 a 16, en 41 de ellos se identificó el serotipo DEN-1, en 10 el serotipo DEN-4 y en 1 casos no se identificó el serotipo. Se identificaron además en la misma ciudad 54 casos probables sin antecedentes de viaje los que -según el algoritmo vigente- formarían parte del brote de

dengue, pero que son informados aún como probables dado que no poseen pruebas confirmatorias de laboratorio para dengue y se está estudiando la posible cocirculación de otros flavivirus.

Gráfico 4: Distribución temporal de casos sospechosos y confirmados. Córdoba capital. Provincia de Córdoba. Año 2013

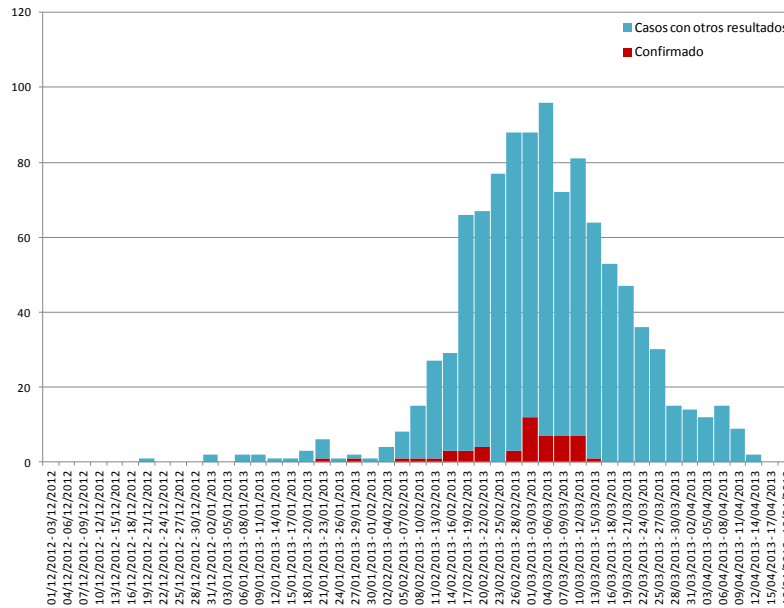

Fuente: Sistema Nacional de Vigilancia Laboratorial. SNVS – SIVILA

Provincia de Salta: Se confirmaron un total de 168 casos correspondientes a las 6 localidades en las que se registró circulación viral autóctona: 12 en la localidad de Ballivián, 14 en Embarcación, 24 en Pichanal, 45 en Salvador Mazza, 48 en San Ramón de la Nueva Oran y 24 en Tartagal. Además de 1 caso en Cafayate. El serotipo identificado hasta el momento es DEN-4.

Gráfico 5: Distribución temporal de casos sospechosos y confirmados. Embarcación. Provincia de Salta. Año 2013

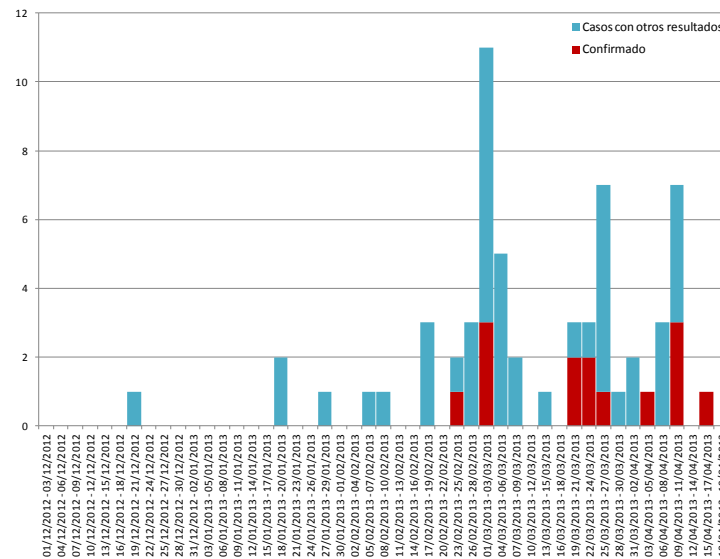

Fuente: Sistema Nacional de Vigilancia Laboratorial. SNVS – SIVILA

Gráfico 6: Distribución temporal de casos sospechosos y confirmados. General Ballivián. Provincia de Salta. Año 2013

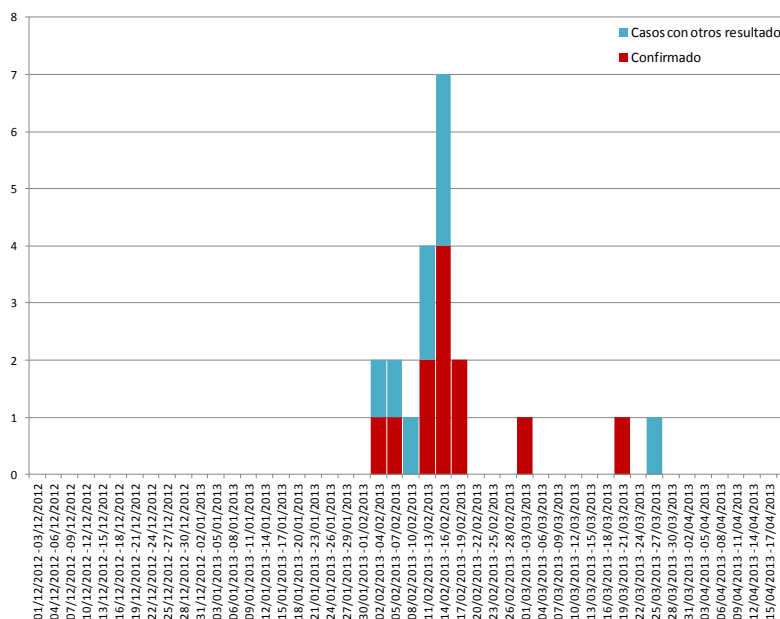

Fuente: Sistema Nacional de Vigilancia Laboratorial. SNVS – SIVILA

Gráfico 7: Distribución temporal de casos sospechosos y confirmados. Pichanal. Provincia de Salta. Año 2013

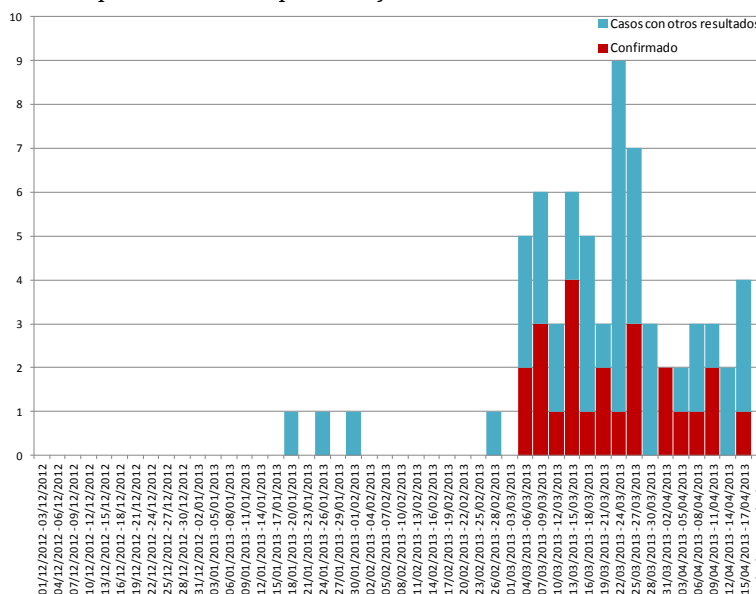

Fuente: Sistema Nacional de Vigilancia Laboratorial. SNVS – SIVILA

Gráfico 8: Distribución temporal de casos sospechosos y confirmados. Profesor Salvador Mazza. Provincia de Salta. Año 2013

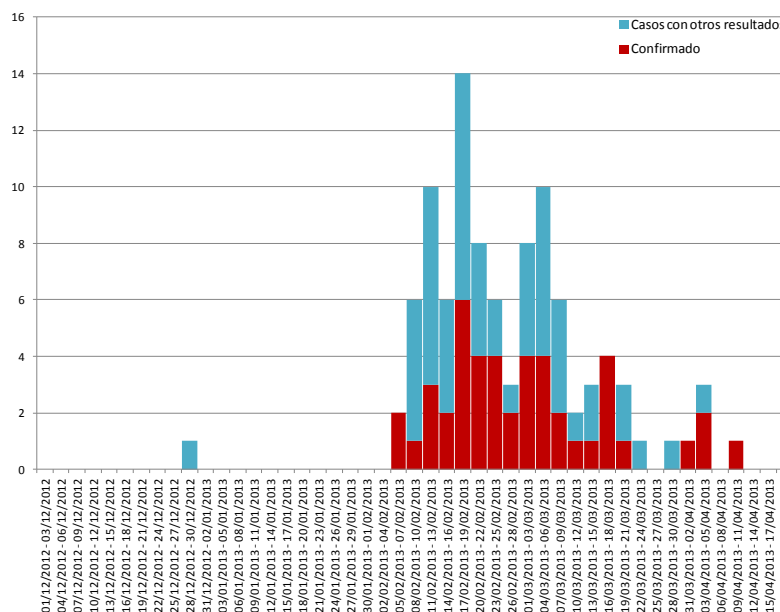

Fuente: Sistema Nacional de Vigilancia Laboratorial. SNVS – SIVILA

Gráfico 9: Distribución temporal de casos sospechosos y confirmados. San Ramón de la Nueva Orán. Provincia de Salta. Año 2013

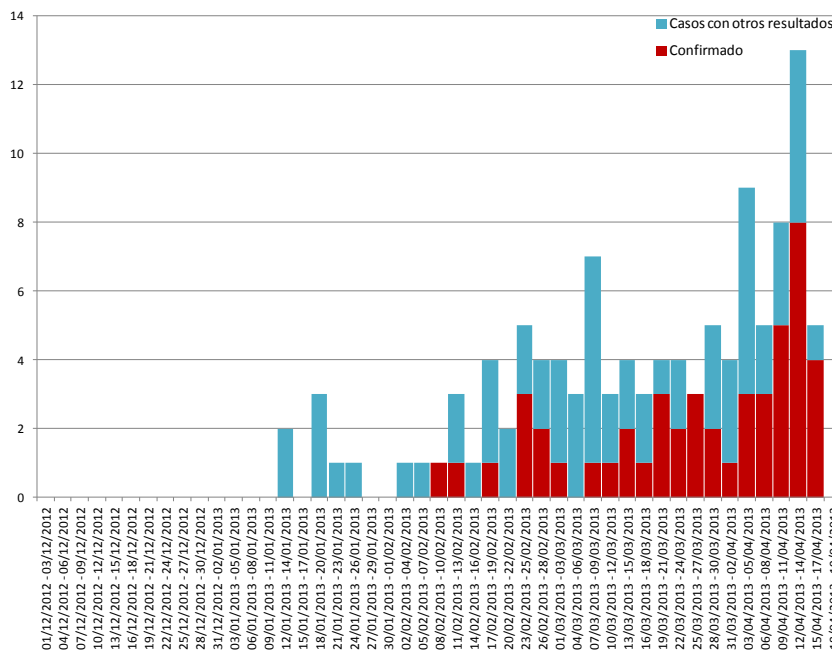

Fuente: Sistema Nacional de Vigilancia Laboratorial. SNVS – SIVILA

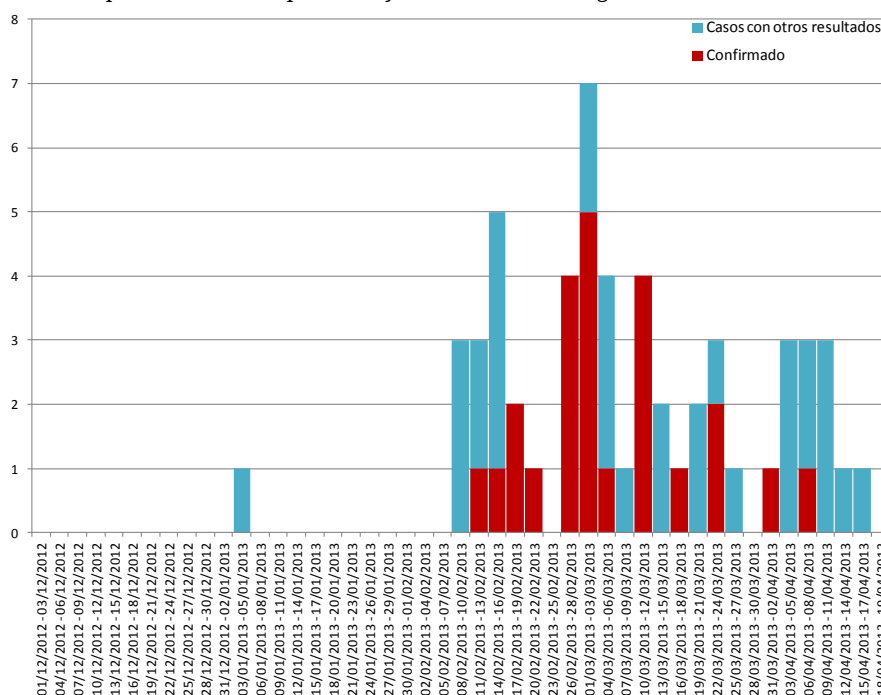
Gráfico 10: Distribución temporal de casos sospechosos y confirmados. Tartagal. Provincia de Salta. Año 2013

Fuente: Sistema Nacional de Vigilancia Laboratorial. SNVS – SIVILA

Las primeras localidades que se declararon en brote en el 2013 fueron Salvador Mazza, General Ballivián (primeros casos en la SE 6) y Tartagal (SE 7). En la SE15 se notificó un caso en Cafayate sin antecedente de viaje, además de 19 casos nuevos (3 en Embarcacion, 2 en pichanal, 1 en Salvador Mazza, 12 en San Ramon de la Nueva Oran y 1 en Tartagal). En la SE16 se notificaron 9 casos nuevos (1 en Embarcaion, 1 en pichanal, 6 en San Ramon de la Nueva Oran además del mencionado de Cafayate)

2- Provincias con casos probables en estudio:

Además de los casos confirmados autóctonos, se hallaron en 10 provincias casos probables de dengue sin antecedentes de viaje, que se encuentran en estudio:

Ciudad Autónoma de Buenos Aires: En esta ciudad, además del único caso confirmado sin antecedente de viaje, se registran 11 casos probables que no consignan dicho antecedente, de los cuales 3 corresponden a la SE 10, 2 a la SE11 y 1 a la SE15.

Provincia de Buenos Aires: Además de los casos confirmados de Almirante Brown ya descriptos, se notificaron 18 casos probables que no consignan antecedentes de viaje a zonas con circulación viral confirmada en la provincia. Dos de ellos en el partido de Avellaneda (uno en la localidad de Wilde y el otro en la localidad de Avellaneda), uno en el partido de San Isidro (en la localidad de Boulogne); uno en Ensenada, uno en Lanus, uno en el partido de Moreno, dos en Rafael Calzada; dos en la localidad de Merlo; dos en San Fernando; uno en San Martin; uno en San Miguel y cuatro con localidad de residencia desconocida.

Provincia del Chaco: Además de los casos confirmados en Coronel Du Graty y Presidencia Roque Sáenz Peña, en la provincia se notificaron hasta la fecha 23 casos probables de dengue sin antecedentes de viaje: 1 en Juan José Castelli, 19 en Presidencia Roque Sáenz Peña y 3 en Resistencia.

Provincia de Córdoba: Además de los casos confirmados en el brote, se registraron 54 casos probables sin antecedentes de viaje entre las SE5 y la SE16 tal como se consignó más arriba.

Provincia de Corrientes: Se notificaron 9 casos probables de dengue sin antecedentes de viaje: 3 en Mercedes y 5 de Corrientes y 1 de Gobernador Virasoro.

Provincia de Jujuy: Se notificaron 6 casos probables de dengue, sin antecedentes de viaje, 3 en la localidad de San Pedro de Jujuy, 1 en Perico, 1 en Fraile Pintado y 1 en Yuto.

Provincia de Misiones: En la provincia se registraron 45 casos probables sin antecedentes de viaje entre las SE 4 y la SE16. De estos, 6 se registraron en la SE15 y 1 en la SE16. Las localidades donde se presentaron fueron Eldorado (13), Puerto Piray (2), Colonia Wanda (3), Delicia (2), Jardín América (1), Posadas (22) y en Puerto Libertad (2).

Provincia de Salta: En la provincia se notificaron 3 casos probables sin antecedente de viaje, 1 en Santa Victoria Este, 1 en Aguas Blancas y uno en la localidad Dragones.

Provincia de Santa Fe: En esta provincia se registraron 2 casos probables de dengue que no consignan antecedentes de viaje reciente a una zona afectada. El último caso probable notificado fue en la SE12. Los mismos corresponden a las localidades de Rafaela (1) y otro de localidad desconocida.

Provincia de Tucumán: En la provincia se notificaron 3 casos probables, 1 en la localidad de Aguilares y 2 en San Miguel de Tucumán.

Casos importados:

Se registraron 238 casos con pruebas de laboratorio positivas en 10 provincias, con antecedentes de viaje a otros países afectados o a localidades de Argentina en brote: 132 casos confirmados y 106 casos probables. Entre los confirmados se hallaron los 4 serotipos, con un predominio de DEN-2 (69 casos) y DEN-4 (26 casos), DEN-1 (6 casos) y 2 DEN-3. En 29 no pudo identificarse el serotipo.

A continuación se presentan las notificaciones de casos confirmados y probables importados en cada provincia:

Ciudad Autónoma de Buenos Aires: Se confirmaron 30 casos con antecedentes de viaje a zonas afectadas, 27 a países Paraguay, Perú, Brasil, Costa Rica, Venezuela y República Dominicana, 1 refiere antecedentes de viaje a Córdoba, 2 a Formosa. En los casos importados se identificaron los serotipos DEN-1, DEN-2 y DEN-4. Se notificaron también 19 casos probables con antecedentes de viaje a zonas afectadas.

Provincia de Buenos Aires: Hasta la SE16 se notificaron 35 casos confirmados con residencia en la provincia de Buenos Aires (1 DEN-1 con antecedentes de viaje a México y los otros 31 DEN-2 con antecedentes de viaje a Paraguay y Costa Rica); 3 de los casos refieren viaje a Formosa (provincia que no notificó hasta el momento casos autóctonos) y 38 casos probables, todos con antecedentes de viaje. Entre las localidades de residencia se cuentan Avellaneda, Berazategui, Florencio Varela, Longchamps, Monte Grande, Lomas de Zamora, Jose Leon Suarez, San Martin, Moreno, Quilmes, Campana, Merlo.

Provincia de Córdoba: Se registran 9 casos confirmados importados, en 2 se identificó el serotipo DEN-4 con antecedentes de viaje a Bolivia, en otros 2 el serotipo DEN-3 con antecedentes de viaje a Brasil, 2 casos DEN-1 con antecedente de viaje a Brasil, y uno al Chaco además de un caso de DEN-2 con antecedente de

viaje a Formosa y uno sin Serotipificar. Se registró un caso probable con antecedente de viaje a Brasil.

Provincia de Corrientes: Se notificaron 2 casos probables en la Ciudad de Corrientes, con antecedentes de viaje a Paraguay.

Provincia de Formosa: En esta provincia fueron confirmados 6 casos con identificación de serotipo DEN-2 y antecedente de viaje a Paraguay correspondientes a las SE1 a 3. Se distribuyeron en Clorinda (3), Formosa (2) y Colonia Aborigen (1).

Provincia de Jujuy: En esta provincia se registraron 6 casos confirmados importados (3 serotipo DEN-4 con antecedentes de viaje a Bolivia, 2 DEN2 con antecedentes de viaje a Paraguay, 1 con antecedente de viaje a Salta sin especificar serotipo). También se registró un caso probable con antecedentes de viaje a Bolivia. Los casos confirmados se identificaron en San Salvador de Jujuy (2), San Pedro de Jujuy (1), Yuto (1) y localidad desconocida (2).

Provincia de Misiones: En Posadas se registraron dos casos probables, uno de los cuales tiene antecedentes de viaje a Puerto Rico y el otro a Paraguay.

Provincia de Salta: En la provincia se registraron 30 casos confirmados importados con antecedentes de viaje a Bolivia, Paraguay, Jujuy y a otras localidades de Salta que se hallan en brote, identificándose el serotipo DEN-4 en solo 12 de ellos. También se notificaron 20 probables en las localidades de Aguaray (3), Salta (7), Aguas Blancas (6), Colonia Santa Rosa (3) y Morillo (1).

Provincia de Santa Fe: En esta provincia se registraron 10 casos importados identificándose el serotipo DEN-2 y con antecedentes de viaje a Paraguay en 5 casos y DEN-4 con antecedente de viaje a Brasil y Paraguay en 5 casos. 4 con residencia en Rosario y otro trabajador naval en tránsito en la misma ciudad y del restante se desconoce su localidad. Además hay un caso probable notificado en la SE15 de la localidad de Granadero Baigorria.

Provincia del Chaco: Se registran en la provincia 4 casos confirmados con antecedente de viaje a Paraguay y Formosa y 7 casos probables con antecedente de viaje a Paraguay en las localidades de Resistencia (4), Barranqueras (1), Villa Ángela (2).

Provincia de La Pampa: Se confirmó como negativo el caso probable con antecedente de viaje a Córdoba mencionado la SE anterior.

Provincia de La Rioja: Se notificó 1 caso confirmado por nexo con antecedente de viaje a la Ciudad de Córdoba con FIS en la SE8. No se registraron nuevos casos positivos.

Tabla 1: Notificaciones de dengue según clasificación por provincia de residencia. Argentina. SE 1 a 16 de 2013.

PROVINCIA	Confirmados por laboratorio						Confirmados		Probables		En estudio	Descartado	Total general
	Sin serotipo	DEN 4	DEN 3	DEN 2	DEN 1	En brote ³	Autóctonos	Importados	Autóctonos	Importados			
BUENOS AIRES	0	0	0	35	1	14	15	35	18	44	70	92	274
CABA	3	3	0	23	2	0	1	30	11	25	81	18	166
CORDOBA	1	12	2	1	44	1	52	9	54	1	186	770	1072
ENTRE RIOS	0	0	0	0	0	0	0	0	0	2	17	18	37
SANTA FE	0	5	0	5	0	0	0	10	2	1	34	184	231
TOTAL CENTRO	4	20	2	64	47	15	68	84	85	73	388	1082	1780
LA RIOJA	1	0	0	0	0	0	0	1	0	0	0	24	25
SAN JUAN	0	0	0	0	0	0	0	0	0	0	1	1	2
SAN LUIS	0	0	0	0	0	0	0	0	0	0	2	2	4
MENDOZA	0	0	0	0	0	0	0	0	0	0	1	3	4
TOTAL CUYO	1	0	0	0	0	0	0	1	0	0	4	30	35
CHACO	2	0	0	8	0	29	35	4	23	7	40	271	380
CORRIENTES	0	0	0	0	0	0	0	0	9	2	16	141	168
FORMOSA	0	0	0	6	0	0	0	6	0	0	46	76	128
MISIONES	0	0	0	2	0	0	2	0	45	2	41	294	384
TOTAL NEA	2	0	0	16	0	29	37	10	77	11	143	782	1060
CATAMARCA	0	0	0	0	0	0	0	0	0	0	2	67	69
JUJUY	1	3	0	2	0	0	0	6	6	1	26	298	337
SALTA	9	24	0	1	0	164	168	30	3	20	162	262	645
SGO. DEL ESTERO	0	0	0	0	0	0	0	0	0	0	2	16	18
TUCUMAN	0	1	0	0	0	0	0	1	3	1	5	55	65
TOTAL NOA	10	28	0	3	0	164	168	37	12	22	197	698	1134
CHUBUT	0	0	0	0	0	0	0	0	0	0	0	0	0
LA PAMPA	0	0	0	0	0	0	0	0	0	0	1	1	2
RIO NEGRO	0	0	0	0	0	0	0	0	0	0	1	0	1
SANTA CRUZ	0	0	0	0	0	0	0	0	0	0	0	1	1
NEUQUEN	0	0	0	0	0	0	0	0	0	0	0	1	1
TIERRA DEL FUEGO	0	0	0	0	0	0	0	0	0	0	1	1	2
TOTAL SUR	0	0	0	0	0	0	0	0	0	0	3	4	7
TOTAL GENERAL	17	48	2	83	47	208	273	132	174	106	735	2596	4016

Fuente: Sistema Nacional de Vigilancia de la Salud (SNVS-SIVILA)

■ Casos confirmados

■ Casos probables

*Según el algoritmo vigente de diagnóstico de dengue en las localidades en brote se considera caso confirmado todo aquel con nexos epidemiológicos o pruebas de tamizaje positivas.

II.1.c. Desarrollo de la vigilancia de dengue desde la SE 1 a 15 de 2013

Desde la SE1 al 19 de abril de 2013 se estudiaron y notificaron 4016 casos sospechosos de dengue en 20 provincias (431 casos más que lo que estaba notificado hasta el parte anterior) **con una mediana de oportunidad de la notificación de 3 días**. Del total de casos estudiados 685 han tenido pruebas positivas para dengue, de los cuales 238 fueron importados y 447 autóctonos.

La región Centro registró el mayor número de notificaciones de casos sospechosos para el período analizado con un 44%, con Córdoba aportando el 27% del total país. La región NEA concentra el 26%, con el aporte del 10% de la provincia de Misiones y un 9% para la provincia del Chaco. La Región del NOA aporta el 28%, con el aporte del 16% por parte de la provincia de Salta y el 8% lo aporta la provincia de Jujuy al total de casos del país.

En la Región Sur se registraron dos casos sospechosos en la provincia de La Pampa de los cuales uno resultó negativo y el otro continúa en estudio; Para el resto de las provincias no hubo modificaciones con respecto al parte anterior. En Cuyo se notificaron 34 casos sospechosos: 4 en Mendoza de los cuales uno continúa en estudio y los 3 restantes fueron descartados, 4 en San Luis de los que 2 fueron descartados y 2 continúan en estudio y 2 en San Juan que finalmente ha sido descartado. La provincia de La Rioja reportó 24 casos estudiados de los cuales 22 fueron descartados 1 fue confirmado con antecedente de viaje a Córdoba y uno continúa en estudio.

Mapa 2: Notificaciones de dengue según departamento. SE 1 a 15 de 2013 Argentina.



Gráfico 1: Notificaciones de dengue según clasificación por semana de toma de muestra. Argentina. SE 1 a 16 de 2013. N=4016



Fuente: Sistema Nacional de Vigilancia de la Salud (SNVS-SIVILA)

Gráfico 2: Notificaciones de dengue según clasificación 2010-2013 (SE 16) por semana de toma de muestra. Argentina. N=13302 (2010=6090; 2011=3561; 2012=3065; 2013=4016).

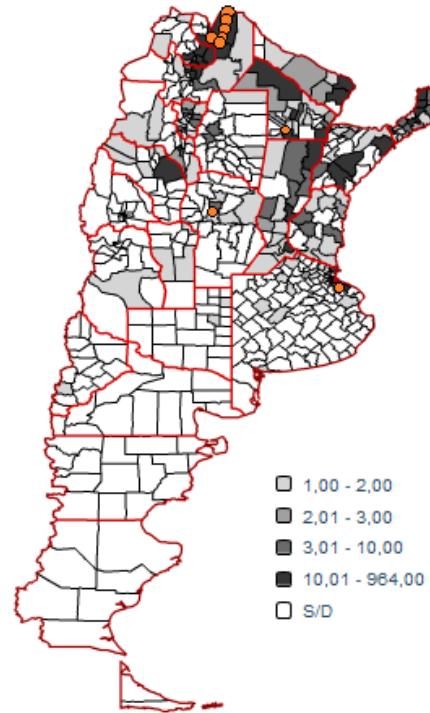
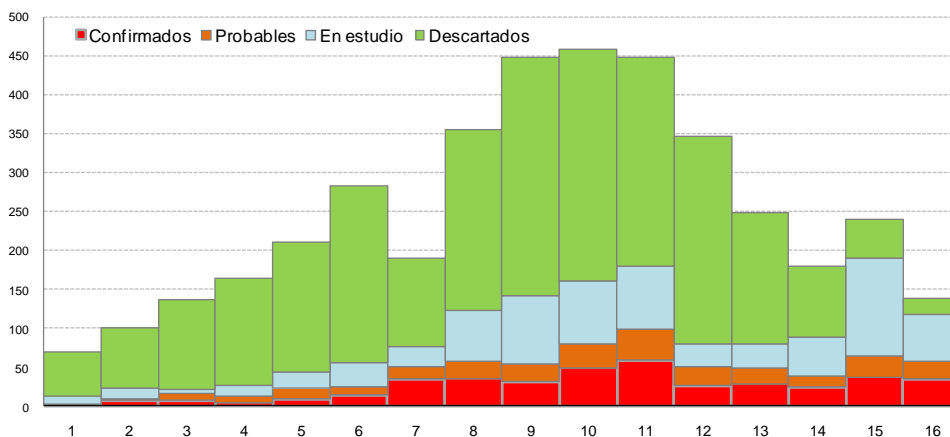
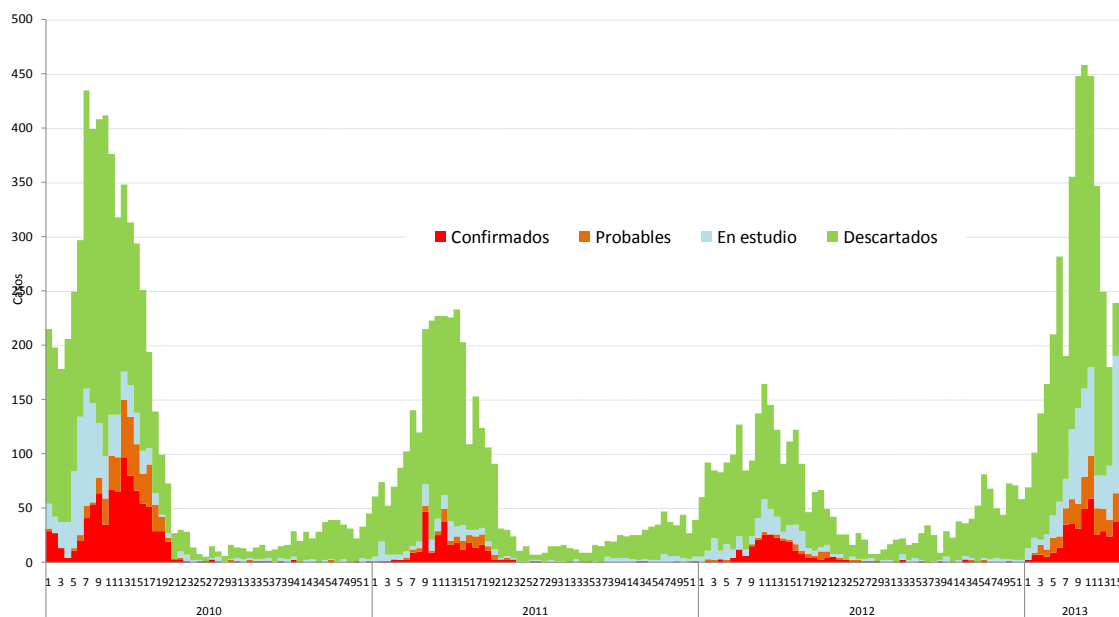

Fuente: Sistema Nacional de Vigilancia de la Salud (SNVS-SIVILA).

En cuanto al número de casos notificados por SE, durante las SE 1 a 16 del 2013 se registraron 4016 notificaciones (15,15% menos que en 2010, 112,7% mayor que en el año 2011 y 131,03% más que en el año 2012).

Gráfico 3: Notificaciones de dengue por semana epidemiológica. Argentina. SE 1 a 52. Años 2010 a SE16 de 2013.

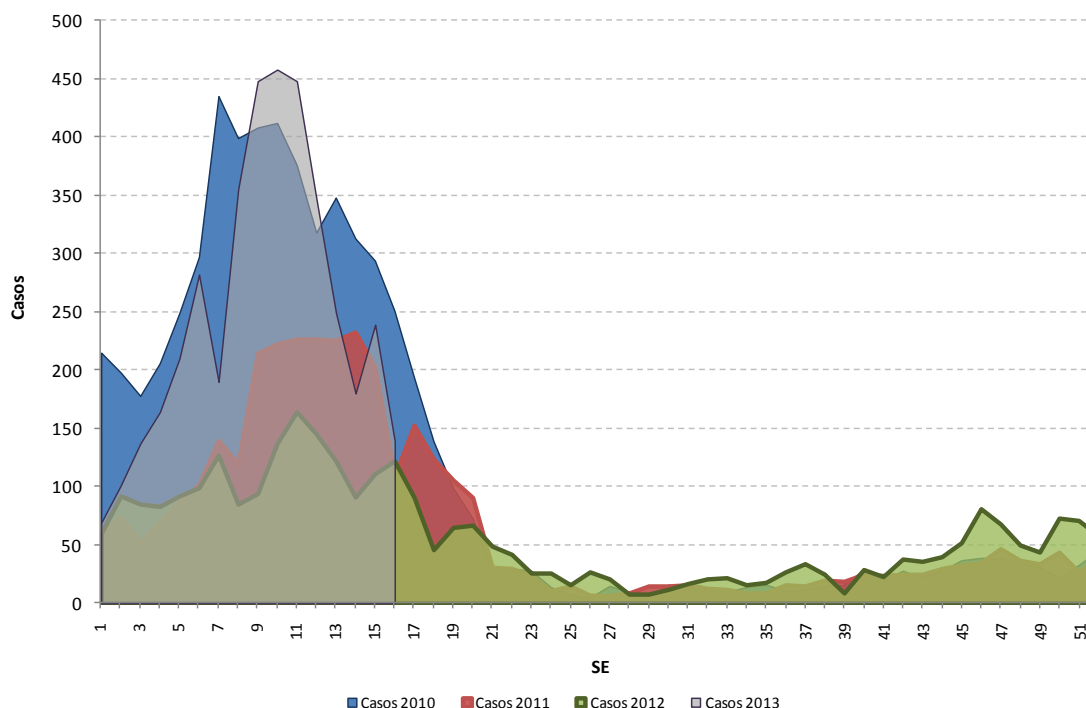

Fuente: Sistema Nacional de Vigilancia de la Salud (SNVS-SIVILA).

Acciones de control:

Desde el Ministerio de Salud de la Nación se ha brindado apoyo con personal técnico, vehículos, insumos, máquinas pesadas y motomochilas a las provincias que así lo

solicitaron: Salta, Jujuy, Corrientes, Misiones, Chaco, Córdoba, Formosa, Tucumán y Catamarca. Las acciones a realizar fueron según la demanda: bloqueos, rociado espacial, descacharrado, control focal en puntos de mayor riesgo, asesoramiento técnico y capacitaciones.

El resto de las provincias recibieron los insumos (plaguicidas, material de difusión) oportunamente solicitados.

Se recuerda la importancia de realizar la notificación inmediata de los casos sospechosos a las áreas de control de vectores correspondientes para la realización oportuna de los bloqueos. Cuando la cantidad de bloqueos a realizar excede la capacidad operativa del equipo local se debe recurrir al rociado espacial. Cada ciclo de rociado espacial debe ser llevado a cabo en un lapso no mayor de cinco días y debe repetirse en la misma zona como mínimo tres veces consecutivas ya que de lo contrario pierde efectividad.

Asimismo se recuerda que durante una situación de brote si bien es indispensable disminuir el número de mosquitos adultos para evitar/minimizar la transmisión NO DEBEN ABANDONARSE LAS TAREAS DE CONTROL FOCAL y ORDENAMIENTO DEL MEDIO (desmalezado, limpieza de acequias y canales, control de fuentes públicas, control de basurales, adecuada GRSU), toda vez que de hacerse así, se continuará con una provisión constante de nuevos mosquitos. La aplicación de adulticidas no tiene carácter residual y su efecto sólo dura algunas horas.

II.1.d. Notificación en los países limítrofes

Tabla 2: Casos de dengue según país por última actualización disponible.

PAIS	SE	Casos notificados	Casos confirmados	Serotipos	Muertes por dengue
BOLIVIA ²	SE 15/2013	9416	1280	DEN 1-2-3	8
BRASIL ³	SE 14/2013	714.226	-----	DEN 1-2-3-4	133
CHILE ⁴	SE 49/2012	32	32	DEN 1	0
URUGUAY ⁵	SE 4/2013	1	1	0	0
PARAGUAY ⁶	SE 15/2013	91.874	62.881	DEN 1-2-4	45

² Disponible en: Sistema Nacional De Información en Salud y Vigilancia Epidemiológica. Ministerio de Salud y Deportes, Bolivia. <http://www.sns.gob.bo/snis/default.aspx>

³ Disponible en: Boletín epidemiológico SE 46. Secretaría de Vigilância em Saúde. Ministério de Saude de Brazil. <http://portalsaude.saude.gov.br/portalsaude/noticia/9531/785/casos-graves-de-dengue-caem-44-e-mortes-tem-retracao-de-20.html>

⁴ Disponible en: Informe situación epidemiológica de Dengue. Se 1 a 49 de 2012. Departamento de epidemiología. Ministerio de Salud del Gobierno de Chile. http://epi.minsal.cl/epi/html/bolets/reportes/Dengue/Dengue_SE492012.pdf

⁵ Ministerio de Salud Pública de la República Oriental del Uruguay. Disponible en: http://www.msp.gub.uy/uc_7351_1.html

⁶ Ministerio de Salud Pública y Bienestar Social de Paraguay, Boletín Epidemiológico. 26.02.2013 Disponible en:

http://www.vigisalud.gov.py/index.php?option=com_phocadownload&view=file&id=246&Itemid=129

Establecimientos notificadores de casos sospechosos de dengue y sus diagnósticos relacionados. SE1 a 16 de 2013. Argentina.

BUENOS AIRES	LA PAMPA
CTRO DE MEDICINA PREVENTIVA	LABORATORIO CENTRAL DE EPIDEMIOLOGIA
DEPARTAMENTO DE ZONOSIS RURALES	LA RIOJA
HOSP GENERAL NUESTRA SRA DEL CARMEN	CENTRO DE DIAG. Y TTO. DE ENFERMEDADES DE TRANSMISION - CEDITET
HOSP INTERZONAL AGUDOS SAN JOSE	MENDOZA
HOSP INTERZONAL AGUDOS Y CRONICOS SAN JUAN DE DIOS	HOSP CENTRAL
HOSP INTERZONAL ESP AGUDOS SOR MARIA LUDOVICA	HOSP LUIS CARLOS LAGOMAGGIORE
HOSP INTERZONAL GRAL AGUDOS EVITA	MISSIONES
HOSP INTERZONAL GRAL AGUDOS PROF DR R. ROSSI	CEBAC - CENTRO DE ESTUDIOS BIOQUIMICOS DE ALTA COMPLEJIDAD
HOSP INTERZONAL GRAL SAN MARTIN	HOSP DE AREA SAMIC IGUAZU
HOSP MUNICIPAL EMILIO ZERBONI	HOSP BASE DE ZONA EL DORADO
HOSP MUNICIPAL SAN ANDRES	HOSP DE AREA JARDIN DE AMERICA
HOSP MUNICIPAL SAN LUIS	HOSP PUBLICO SAMIC OBERA
HOSP NACIONAL PROF DR A. POSADAS	HOSPITAL PROVINCIAL DE PEDIATRIA
HOSP SAN BERNARDINO DE LA SIENA	NEUQUEN
HOSP SUBZONAL GRAL DR RAMON CARRILLO	HOSPITAL JUNIN DE LOS ANDES
HOSP ZONAL DR J.C. ARAMBURU	LABORATORIO CENTRAL - NEUQUEN
HOSP ZONAL GRAL AGUDOS ABRAHAM PIÑEYRO -AREA A	RIO NEGRO
HOSP ZONAL GRAL AGUDOS DESCENTRALIZ EVITA PUEBLO	HOSP DR RAMON CARRILLO
HOSP ZONAL GRAL AGUDOS LUCIO MELENDEZ	SALTA
HOSP ZONAL GRAL AGUDOS PETRONA V. DE CORDERO	CTRO DE SALUD N° 6 BO. EL MANJON
HOSPITAL GENERAL DE AGUDOS ARTURO OÑATIVIA	CTRO DE SALUD N° 15 BO. CASTAÑARES
LABORATORIO CENTRAL DE SALUD PUBLICA	CTRO DE SALUD N° 63 DR ROBERTO NARZ
CAPITAL FEDERAL	HOSP DEL MILAGRO
CLIN Y MATERNIDAD SUIZO ARGENTINA	HOSP DR J. CASTELLANOS
CTRO DE ESTUDIOS INFECTOLOGICOS DR STAMBOULIAN	HOSP DR LUIS ADOLFO GUEMES
HOSP DE CLINICAS	HOSP DR SALVADOR MAZZA
HOSP DE INFECCIOSAS F. MUÑIZ	HOSP EL CARMEN
HOSP GENERAL DE AGUDOS DONACION F. SANTOJANNI	HOSP NUESTRA SEÑORA DEL ROSARIO
HOSP GENERAL DE AGUDOS DR E. TORNU	HOSP PRESIDENTE J.D. PERON
HOSP GENERAL DE AGUDOS J. A. PENNA	HOSP SAN BERNARDO
HOSP GENERAL DE AGUDOS P. PIÑERO	HOSP SAN ROQUE
HOSP GENERAL DE NIÑOS RICARDO GUTIERREZ	HOSPITAL PUBLICO MATERNO INFANTIL
SOC ITALIANA DE BENEF -HOSP ITALIANO	HTAL ELIAS ANNA
CATAMARCA	LABORATORIO DE ENFERMEDADES TROPICALES
LABORATORIO DE BIOLOGIA MOLECULAR - DIVISION BIOQUIMICA - MINISTERIO DE SALUD	SAN JUAN
CHACO	HOSP DR GUILLERMO RAWSON
HOSP 4 DE JUNIO DR RAMON CARRILLO	SAN LUIS
HOSP 9 DE JULIO	LAB. DE SALUD PUBLICA DE LA PROV DE SAN LUIS
HOSP ALMIRANTE BROWN	SANTA FE
HOSP DR JULIO C. PERRANDO	CIBIC - CENTRO DE DIAGNOSTICO MEDICO DE ALTA COMPLEJIDAD S. A.
HOSP DR SALVADOR MAZZA	HOSP. ANSELMO GAMEN - SAMCO
HOSPITAL REFERENTE ZONAL JJ CASTELLI	HOSP. DE CORONDA - SAMCO
LAB AN FRANCISCA LUNA DE BOLSI	HOSP. DE ESPERANZA - SAMCO
CORDOBA	HOSP. DE LAGUNA PAIVA - SAMCO
DIVISION LABORATORIO CENTRAL	HOSP. DE NIÑOS DR. ORLANDO ALASSIA
HOSP JESUS MARIA	HOSP. DE SAN JUSTO - SAMCO
CORRIENTES	HOSP. DE VERA - SAMCO
HOSP DR MIGUEL SUSSINI	HOSP. DR. GUMERSINDO SAYAGO
LABORATORIO CENTRAL	HOSP. DR. J. FERRE - SAMCO
ENTRE RIOS	HOSP. DR. JOSE MARIA CULLEN
CTRO DE SALUD DR RAMON CARRILLO	HOSP. ESCUELA EVA PERON
HOSP 9 DE JULIO	HOSP. GRANADEROS A CABALLO - SAMCO
HOSP BEHRING	HOSP. J. B. ITURRASPE
HOSP CENTENARIO	HOSP. PROTOMEDICO MANUEL RODRIGUEZ
HOSP JUSTO JOSE DE URQUIZA	HOSP. ROMANG - SAMCO
HOSP MATERNO INFANTIL SAN ROQUE	HOSP. SAN CRISTOBAL - SAMCO
HOSP SAN ANTONIO	HOSP. SAN JAVIER - SAMCO
HOSP SAN BLAS	HOSPITAL ALEJANDRA
HOSP SAN MARTIN	HOSPITAL RECONQUISTA
HOSP SANTA ROSA	LABORATORIO CENTRAL DE LA CIUDAD DE SANTA FE
HOSPITAL DELICIA MASVERNAT	M - CENTRO ESPECIALIDADES MEDICAS AMBULATORIAS ROSARIO
LABORATORIO EPIDEMIOLOGICO PROVINCIAL	M - HOSP. DE EMERGENCIAS DR CLEMENTE ALVAREZ
SANATORIO DEL NIÑO SRL	M - HOSP. DE NIÑOS VICTOR J. VILELA
FORMOSA	M - HOSPITAL ROQUE SAENZ PEÑA
HOSP ALTA COMPLEJIDAD J. D. PERÓN	M - HOSPITAL ALBERDI
JUJUY	M - HOSPITAL CARRASCO
HOSP CALILEGUA	P - HOSP. PROV. DEL CENTENARIO
HOSP DR GUILLERMO PATERSON	P - HOSP. PROVINCIAL
HOSP DR SALVADOR MAZZA	SGO. DEL ESTERO
HOSP NTRIO SEÑOR LA BUENA ESPERANZA	CENTRO ESPECIALIZADO DE ANALISIS MOLECULARES Y METABOLICOS
HOSP NUESTRA SEÑORA DEL CARMEN	TIERRA DEL FUEGO
HOSP NUESTRA SEÑORA DEL PILAR	HOSP. REG. USHUAIA GOB. JUAN MANUEL CAMPOS - CONS. EXT.
HOSP PRESBITERO ESCOLASTICO ZEGADA	TUCUMAN
HOSP SAN MIGUEL	HOSP. DE CLINICAS PRESIDENTE DR. NICOLAS AVELLANEDA
HOSP SAN ROQUE	TODAS
HOSP. LA MENDIETA	INER CONI - ANLIS
HOSPITAL DR.OSCAR ORIAS	INEI - ANLIS
HOSPITAL ING. CARLOS SNOPEK	INEVH Dr. JI Maiztegui
HOSPITAL MONTERRICO	
HOSPITAL SUSQUES	
HOSPITAL WENCESLAO GALLARDO	
LABORATORIO CENTRAL DE SALUD PUBLICA	

II.2. Vigilancia de infecciones respiratorias agudas

II.2.a. Sin actualizar en el presente Boletín

II.3. Vigilancia de las Enfermedades febriles exantemáticas (EFE)

II.3.a. Sin actualizar en el presente Boletín

II.4. Vigilancia de PAF

II.4.a. Sin actualizar en el presente Boletín

II.5. Vigilancia de Coqueluche

II.5.a. Análisis de la situación actual

Se presenta un análisis breve y actualizado de coqueluche con los datos del presente año. Como antecedente, se observó un incremento de casos desde fines del año 2010 en todo el país que continuó durante el 2011 (Figura 1); este incremento de la notificación con relación a años anteriores es interpretado como la conjunción entre el ciclo epidémico de la enfermedad y la mayor sensibilidad del sistema. La mejor detección de casos se debió a los cambios y al fortalecimiento de la vigilancia. El nivel de notificación de sospechosos se mantuvo durante el año 2012, con un claro pico en la temporada invernal (Figura 1).

Si bien se observa el incremento de la notificación, al mismo tiempo se comprueba la existencia de menor volumen de casos positivos notificados durante el 2012 (Figura 2). Este es un dato importante que refuerza la idea de un sistema de vigilancia activo, sensible y específico.

Figura 1: Casos notificados de coqueluche. Argentina. Años 2007-2012.



Fuente: SNVS-C2, datos parciales, actualización al 28 de enero año 2013.

Figura 2: Casos con resultado positivo *B. pertussis*. Años 2011, 2012 y 2013.

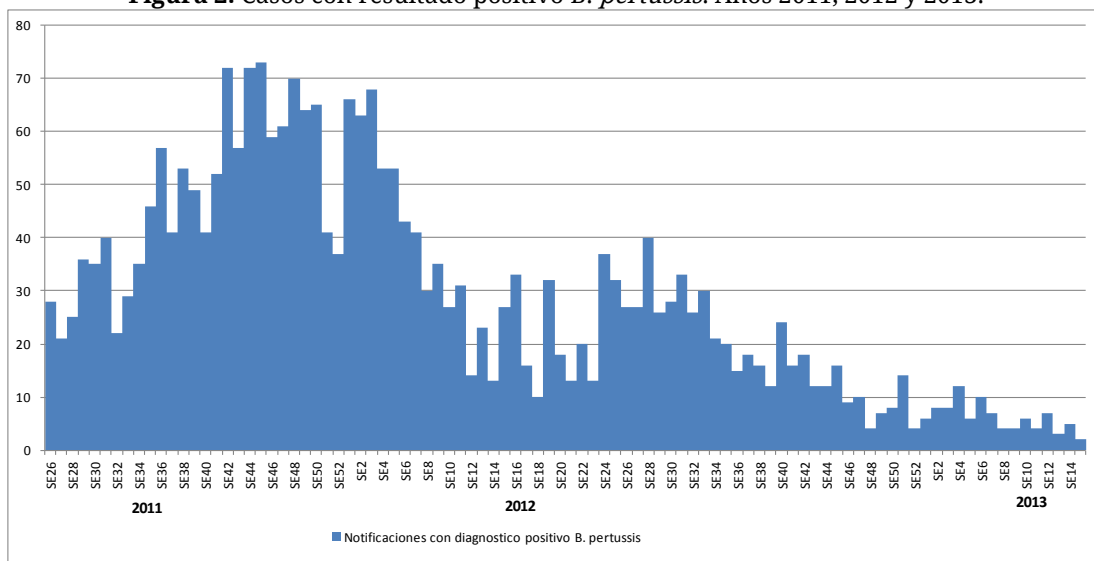

Fuente: SIVILA-SNVS, datos parciales, actualización al 19 de abril año 2013.

Desde la SE 1 a la SE 15 año 2013, se encuentran registrados en C2 527 casos sospechosos y 93 casos fue clasificado como confirmados. SIVILA registró 604 notificaciones, con 92 resultados positivos *B. pertussis*. (Ver figuras 3 y 4).

Figura 3: Notificación y casos confirmados por C2 SE 1 a SE 15, año 2013. Argentina.

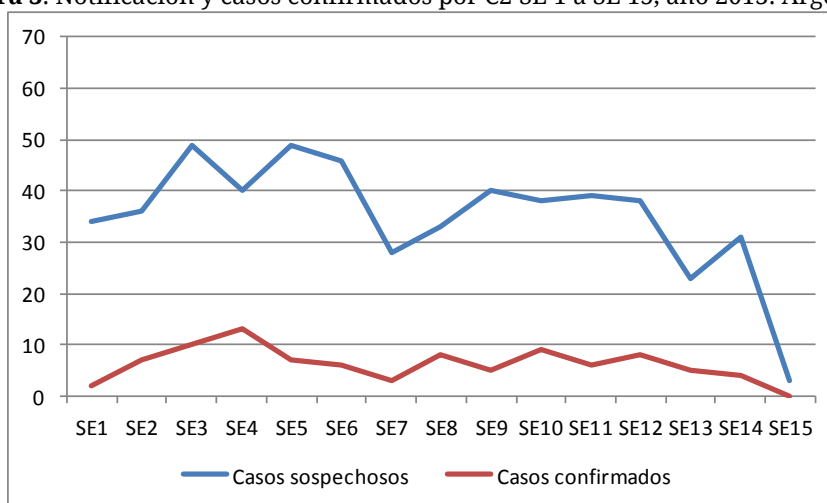

Fuente: C2-SNVS, datos parciales, actualización al 19 de abril año 2013.

Figura 4: Notificación por laboratorio y resultados positivos *B. pertussis*, SE 1 a SE 15, año 2013. Argentina.

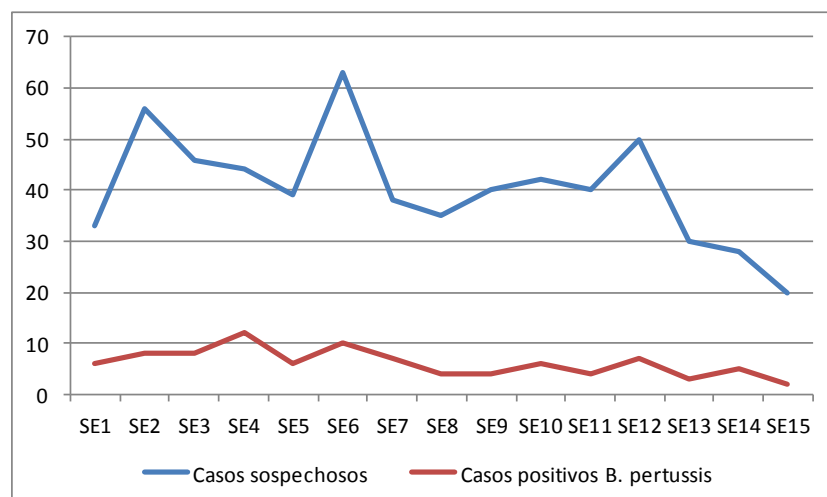

Fuente: SIVILA-SNVS, datos parciales, actualización al 19 de abril año 2013.

Lo expresado en términos anuales, se verifica también al comparar el periodo SE 1 a 15 del año 2013 con el correspondiente al año 2012; hay un marcado descenso de la notificación de sospechosos y de la confirmación de casos registrados en ambas estrategias (Tabla 1 y figura 5).

Tabla 1: Casos confirmados y resultados positivos *B. pertussis*, SE 1 a SE 15 año 2012 a 2013.

	Periodo 1-9	Año 2012	Año 2013
C2	Casos confirmados	588	93
SIVILA	Muestras positivas	579	92
SIVILA	% Positivos	24%	15%

Fuente: SIVILA-SNVS, datos parciales, actualización 19 de abril año 2013.

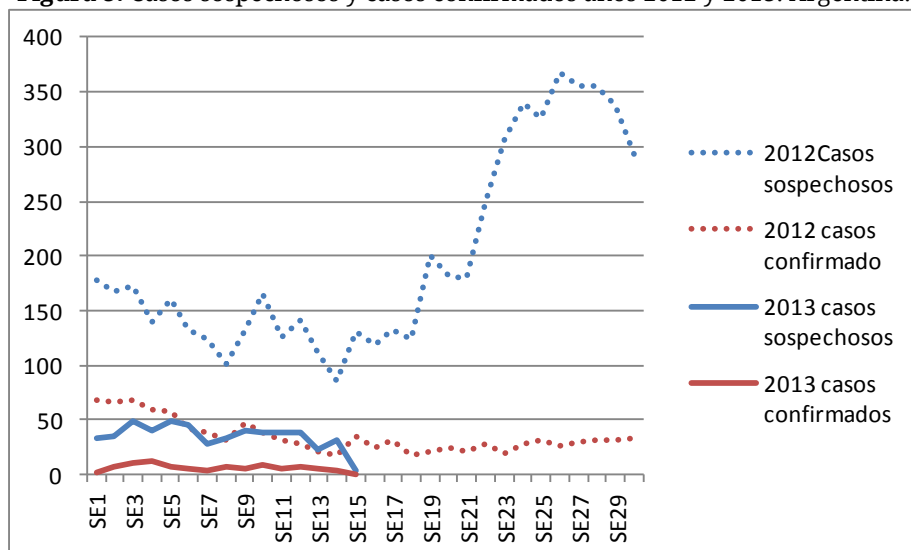
Figura 5: Casos sospechosos y casos confirmados años 2012 y 2013. Argentina.

Fuente: C2-SNVS, datos parciales, actualización 15 de abril año 2013.

II.5.b. Indicadores

Indicadores a nivel país

Al igual que en el 2011, durante el año 2012 se continuó observando una diferencia importante en el total de casos sospechosos realizados en el Módulo de Vigilancia Laboratorial (SIVILA) y en el módulo C2 de vigilancia clínica, contando el primero con un mayor número de casos notificados. Estas modalidades de notificación son diferentes en su ingreso, y por el momento se analizan en forma separada.

Hasta la SE 15 del año 2013, las notificaciones originadas en C2, provienen del 79 % de las provincias. La proporción de notificación entre las dos estrategias es 1,1 en favor del SIVILA. Se enfatiza la importancia y necesidad de cargar los casos por el componente clínico (C2) del SNVS para estimular el análisis local de la enfermedad así como lograr oportunidad para las acciones de control y generación de información. La proporción de clasificación y cierre de los casos del total acumulado a la SE 11 es igual a 59 % a nivel del país luego de cuatro semanas epidemiológicas. Según el análisis de la información con que cuenta **SIVILA** desde SE 1 a SE 15, año 2013, la mediana de retraso ha sido de **4 días**, calculada entre la fecha de inicio de síntomas y la fecha de toma de muestra.

Tabla 2: Resumen de indicadores coqueluche. Argentina. Año 2013.

Indicador	Valor	Período
Proporción de provincias notificadoras (C2)	79 %	SE 1 a 15
Proporción de notificación SIVILA / C2	1,1	SE 1 a 15
Proporción de casos notificados con clasificación final	59%	SE 1 a 11
Accesibilidad al diagnóstico y atención	Mediana de atraso: 4 días	Mensual sobre notificaciones acumuladas

Fuente: SNVS C2-SIVILA, datos parciales, actualización 15 de abril año 2013.

Indicadores a nivel provincial

En la mayoría de la Provincias que cuentan con casos sospechosos notificados, la relación de notificación entre el módulo SIVILA y C2, muestra que en 4 provincias el

registro de casos sospechosos se encuentra más fortalecido en SIVILA y en otras 6, principalmente en C2 con retraso en el registro por SIVILA (Tabla 3).

Tabla 3: Proporción de notificación SIVILA / C2, de acuerdo a provincia de residencia.

PROVINCIA	Casos sospechosos notificados SIVILA	Casos sospechosos notificados C2	Proporción de notificación SIVILA / C2
Ciudad de Buenos Aires	9	15	0,6
Buenos Aires	215	145	1,5
Córdoba	29	40	0,7
Entre Ríos	10	15	0,7
Santa Fe	142	79	1,8
Centro	405	294	1,4
Mendoza	48	73	0,7
San Juan	3	3	1,0
San Luis	2	2	1,0
La Rioja	0	2	0,0
Cuyo	53	80	0,7
Corrientes	3	4	0,8
Chaco	6	3	2,0
Formosa	2	0	*
Misiones	10	8	1,3
NEA	21	15	1,4
Catamarca	13	4	3,3
Jujuy	0	0	*
Salta	18	13	1
Santiago del Estero	0	0	*
Tucumán	17	41	0,4
NOA	48	58	0,8
Chubut	2	0	*
La Pampa	5	16	0,3
Neuquén	53	49	1,1
Río Negro	12	13	0,9
Santa Cruz	5	2	2,5
Tierra del Fuego	0	0	*
Sur	77	80	1,0
Total país ARGENTINA	604	527	1,1

Fuente: SNVS C2-SIVILA, datos parciales, actualización 19 de abril año 2013.

Nota 1: Para la realización de la tabla anterior se utiliza la información de cada provincia consulta online SNVS en el día de la fecha referida. No se toman los registros de casos notificados con residencia desconocida.

II.6. Vigilancia de Eventos supuestamente atribuibles a la vacunación e inmunización (ESAVI)

II.6.a. Sin actualizar en el presente Boletín

III. EVENTOS DE NOTIFICACIÓN OBLIGATORIA SELECCIONADOS: SITUACIÓN PROVINCIAL⁷

Gastroentéricos, Envenenamiento por animales ponzoñosos; Enfermedades Vectoriales, Enfermedades Zoonóticas, Intoxicaciones, Infecciones de Transmisión Sexual y otros.

III.1. Gastroentéricos

III.1.a. Diarreas agudas (actualización parcial)

En presente informe tiene como finalidad presentar la situación de las diarreas a través del Sistema Nacional de Vigilancia de la Salud (SNVS) en sus módulos C2 y SIVILA.

Total país

Figura 1. Corredor de diarreas con estimaciones. Año 2013. Vigilancia Clínica.

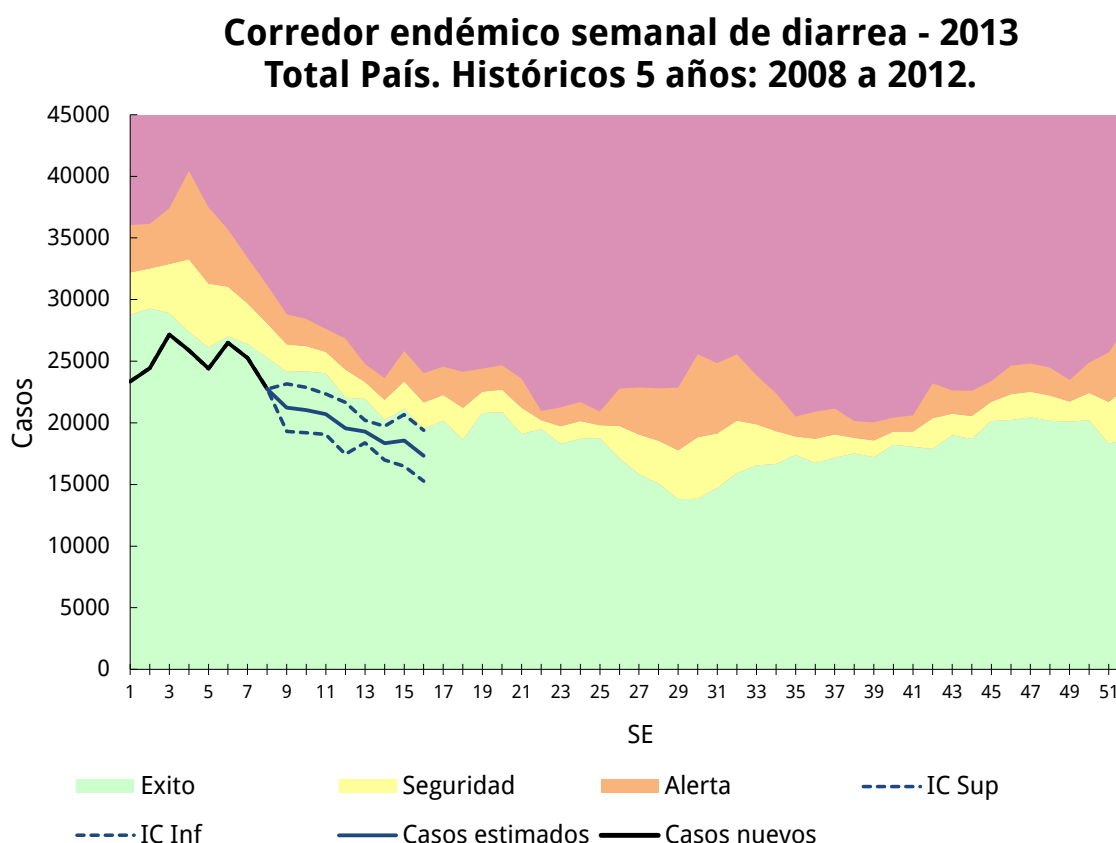

En el corredor endémico para el total país (Fig. 1) se observa que durante las primeras 16 SE del año (incluyendo el período estimado) la notificación de diarreas en la vigilancia clínica se ubica en zona de éxito.

⁷ Los datos de las tablas de este apartado deben ser leídos teniendo en cuenta la heterogeneidad existente respecto de la notificación en cada provincia en términos de atraso, cobertura y regularidad; por ello la misma se presenta hasta la SE 9 (30/2/2013). En próximos boletines se presentará la evaluación del Índice de notificación de la vigilancia Clínica.

Situación provincial y por grupos de edad

De la información provista por la vigilancia clínica, se observa que hasta la SE 13 de 2013, la notificación total país presenta un descenso del 25% respecto del 2012; la región de NEA, para mismo periodo presenta un 38% de disminución de sus tasas. Para 2013, las provincias que presentan las tasas más elevadas son San Luis, San Juan, Salta, Jujuy, Tucumán, Neuquén, Río Negro, Chubut y Tierra del Fuego duplicando y triplicando en algunos casos la tasa del país.

Diarreas
Casos y Tasas Acumulados por 100000 habitantes. Hasta la 13ª semana epidemiológica
PAIS ARGENTINA por Provincia. Años 2011 - 2013

PROVINCIA	2011		2012		2013		Diferencia tasas 2012/2013
	Casos	Tasas	Casos	Tasas	Casos	Tasas	
No residentes	4793		4617		4282		
Residentes	7532	246,28	7075	231,34	6294	205,80	-11%
Total Notificado CABA	12325		11692		10576		
Region Sanitaria I	7704	1136,46	8419	1241,94	5370	792,16	-36%
Region Sanitaria II	2421	921,18	2774	1055,50	2764	1051,69	0%
Region Sanitaria III	1976	769,61	1176	458,03	1023	398,44	-13%
Region Sanitaria IV	5502	982,34	6259	1117,49	6268	1119,10	0%
Region Sanitaria V	17204	543,14	21161	668,07	14815	467,72	-30%
Region Sanitaria VI	17106	456,87	15844	423,16	11676	311,84	-26%
Region Sanitaria VII	10109	443,08	8651	379,18	5920	259,48	-32%
Region Sanitaria VIII	7012	603,87	7023	604,82	5787	498,38	-18%
Region Sanitaria IX	4344	1386,97	3567	1138,89	3245	1036,08	-9%
Region Sanitaria X	1204	371,50	1231	379,83	1186	365,94	-4%
Region Sanitaria XI	5559	473,10	7326	623,48	5873	499,82	-20%
Region Sanitaria XII	5100	366,48	3996	287,15	3844	276,23	-4%
Total PROV. BUENOS	85241	556,55	87427	570,83	67771	442,49	-22%
Córdoba	28626	842,77	31888	938,80	13666	402,33	-57%
Entre Ríos	13577	1059,04	15192	1185,02	13178	1027,92	-13%
Santa Fe	21517	654,97	24237	737,77	12531	381,44	-48%
Centro	161286	612,37	170436	647,11	117722	446,97	-31%
La Rioja	5130	1443,66	5687	1600,41	2428	683,28	-57%
Mendoza	19071	1080,09	20060	1136,11	19586	1109,26	-2%
San Juan	8825	1234,18	7926	1108,46	8630	1206,91	9%
San Luis	6213	1360,22	7564	1655,99	6726	1472,53	-11%
Cuyo	39239	1191,65	41237	1252,32	37370	1134,89	-9%
Corrientes	5866	566,37	5372	518,68	4058	391,81	-24%
Chaco	8603	803,17	7984	745,38	5454	509,18	-32%
Formosa	4534	815,92	5063	911,11	1377	247,80	-73%
Misiones	7807	702,42	6666	599,76	4722	424,85	-29%
NEA	26810	710,39	25085	664,68	15611	413,65	-38%
Catamarca	6273	1551,84	6444	1594,15	3890	962,33	-40%
Jujuy	16566	2371,76	14625	2093,87	12099	1732,22	-17%
Salta	41778	3296,61	30813	2431,39	18459	1456,56	-40%
Santiago del Estero	10835	1226,28	12449	1408,94	7969	901,91	-36%
Tucumán	19679	1301,94	21199	1402,50	20726	1371,21	-2%
NOA	95131	1996,42	85530	1794,93	63143	1325,12	-26%
Chubut	6180	1312,84	6275	1333,02	6607	1403,55	5%
La Pampa	3180	931,33	3361	984,33	2856	836,44	-15%
Neuquén	13000	2299,92	14180	2508,68	13255	2345,03	-7%
Río Negro	10479	1735,63	11764	1948,47	10745	1779,69	-9%
Santa Cruz	4033	1722,86	3591	1534,05	2850	1217,50	-21%
Tierra del Fuego	2861	2139,96	2423	1812,35	2309	1727,08	-5%
Sur	39733	1691,51	41594	1770,74	38622	1644,22	-7%
Total PAIS ARGENTINA	362199	893,90	363882	898,06	272468	672,45	-25%

Fuente: Sistema Nacional de Vigilancia de la Salud - SNVS - Módulo C2

III.1.b. Botulismo

(En los casos notificados de la tabla se incluye sospechosos, probables, confirmados y descartados)

Botulismo
Casos Acumulados hasta la 13ª semana epidemiológica
PAIS ARGENTINA por Provincia. Años 2012 - 2013

PROVINCIA	2012		2013		Variación porcentual / Dif. absoluta 2013-2012 NOTIF.		Variación porcentual / Dif. absoluta 2013-2012 CONF.	
	Notif.	Confir.	Notif.	Confir.				
Total Notificado CABA	0	0	0	0	0	●	0	●
Buenos Aires	2	0	1	0	-1	●	0	●
Córdoba	0	0	0	0	0	●	0	●
Entre Ríos	0	0	0	0	0	●	0	●
Santa Fe	1	0	0	0	-1	●	0	●
Centro	3	0	1	0	-2	●	0	●
La Rioja	0	0	1	0	1	●	0	●
Mendoza	0	0	5	4	5	●	4	●
San Juan	0	0	0	0	0	●	0	●
San Luis	0	0	0	0	0	●	0	●
Cuyo	0	0	6	4	6	●	4	●
Corrientes	0	0	0	0	0	●	0	●
Chaco	0	0	0	0	0	●	0	●
Formosa	0	0	0	0	0	●	0	●
Misiones	0	0	0	0	0	●	0	●
NEA	0	0	0	0	0	●	0	●
Catamarca	1	0	4	0	3	●	0	●
Jujuy	0	0	2	0	2	●	0	●
Salta	0	0	0	0	0	●	0	●
Santiago del Estero	0	0	0	0	0	●	0	●
Tucumán	0	0	0	0	0	●	0	●
NOA	1	0	6	0	5	●	0	●
Chubut	0	0	0	0	0	●	0	●
La Pampa	0	0	0	0	0	●	0	●
Neuquén	0	0	0	0	0	●	0	●
Río Negro	0	0	2	1	2	●	1	●
Santa Cruz	0	0	0	0	0	●	0	●
Tierra del Fuego	0	0	0	0	0	●	0	●
Sur	0	0	2	1	2	●	1	●
Total PAIS ARGENTINA	4	0	15	5	11	●	5	●

Fuente: Sistema Nacional de Vigilancia de la Salud - SNVS -C2/SIVILA

III.1.c. Botulismo del lactante

(En los casos notificados de la tabla se incluye sospechosos, probables, confirmados y descartados)

Botulismo del lactante
Casos Acumulados hasta la 13ª semana epidemiológica
PAIS ARGENTINA por Provincia. Años 2012 - 2013

PROVINCIA	2012		2013		Variación porcentual / Dif. absoluta 2013-2012 NOTIF.		Variación porcentual / Dif. absoluta 2013-2012 CONF.	
	Notif.	Confir.	Notif.	Confir.				
Total Notificado CABA	2	2	2	2	0	●	0	●
Buenos Aires	5	5	7	7	2	●	2	●
Córdoba	2	1	5	5	3	●	4	●
Entre Ríos	0	0	0	0	0	●	0	●
Santa Fe	2	1	0	0	-2	●	-1	●
Centro	11	9	14	14	3	●	5	●
La Rioja	0	0	0	0	0	●	0	●
Mendoza	3	2	3	3	0	●	1	●
San Juan	0	0	2	1	2	●	1	●
San Luis	3	3	0	0	-3	●	-3	●
Cuyo	6	5	5	4	-1	●	-1	●
Corrientes	1	1	0	0	-1	●	-1	●
Chaco	2	2	0	0	-2	●	-2	●
Formosa	0	0	0	0	0	●	0	●
Misiones	0	0	2	1	2	●	1	●
NEA	3	3	2	1	-1	●	-2	●
Catamarca	1	1	0	0	-1	●	-1	●
Jujuy	1	0	1	0	0	●	0	●
Salta	0	0	0	0	0	●	0	●
Santiago del Estero	0	0	1	0	1	●	0	●
Tucumán	0	0	0	0	0	●	0	●
NOA	2	1	2	0	0	●	-1	●
Chubut	0	0	0	0	0	●	0	●
La Pampa	1	1	2	1	1	●	0	●
Neuquén	2	1	2	2	0	●	1	●
Río Negro	1	1	4	3	3	●	2	●
Santa Cruz	0	0	0	0	0	●	0	●
Tierra del Fuego	0	0	0	0	0	●	0	●
Sur	4	3	8	6	4	●	3	●
Total PAIS ARGENTINA	26	21	31	25	19,23%	●	4	●

Fuente: Sistema Nacional de Vigilancia de la Salud - SNVS -C2/SIVILA

III.1.d. Triquinellosis

(En los casos notificados de la tabla se incluye sospechosos, probables, confirmados y descartados)

Triquinellosis Casos Acumulados hasta la 13ª semana epidemiológica PAIS ARGENTINA por Provincia. Años 2012 - 2013

PROVINCIA	2012		2013		Variación porcentual / Dif. absoluta 2013-2012 NOTIF.		Variación porcentual / Dif. absoluta 2013-2012 CONF.	
	Notif.	Confir.	Notif.	Confir.				
Total Notificado CABA	2	1	0	0	-2	●	-1	●
Buenos Aires	10	5	4	0	-6	●	-5	●
Córdoba	18	6	6	3	-12	●	-3	●
Entre Ríos	5	0	1	0	-4	●	0	●
Santa Fe	7	0	11	1	4	●	1	●
Centro	42	12	22	4	-47,6%	●	-8	●
La Rioja	0	0	0	0	0	●	0	●
Mendoza	5	0	7	1	2	●	1	●
San Juan	0	0	0	0	0	●	0	●
San Luis	1	0	1	0	0	●	0	●
Cuyo	6	0	8	1	2	●	1	●
Corrientes	0	0	0	0	0	●	0	●
Chaco	0	0	0	0	0	●	0	●
Formosa	0	0	0	0	0	●	0	●
Misiones	0	0	0	0	0	●	0	●
NEA	0	0	0	0	0	●	0	●
Catamarca	0	0	8	3	8	●	3	●
Jujuy	3	0	6	0	3	●	0	●
Salta	0	0	1	0	1	●	0	●
Santiago del Estero	2	1	0	0	-2	●	-1	●
Tucumán	0	0	0	0	0	●	0	●
NOA	5	1	15	3	10	●	2	●
Chubut	0	0	0	0	0	●	0	●
La Pampa	0	0	0	0	0	●	0	●
Neuquén	0	0	0	0	0	●	0	●
Río Negro	0	0	2	0	2	●	0	●
Santa Cruz	0	0	0	0	0	●	0	●
Tierra del Fuego	1	0	0	0	-1	●	0	●
Sur	1	0	2	0	1	●	0	●
Total PAIS ARGENTINA	54	13	47	8	-12,9%	●	-5	●

Fuente: Sistema Nacional de Vigilancia de la Salud - SNVS -C2/SIVILA

III.2. Envenenamiento por animales ponzoñosos

III.2.a. Alacranismo

Se observa que la notificación total país hasta la SE 13 de 2013 presenta un descenso del 16% de las tasas acumuladas respecto del 2012, las provincias de Catamarca, Santiago del Estero y Tucumán son las provincias con mayor tasa de notificación.

Envenenamiento Por Animal Ponzoñoso - Alacranismo
Casos y Tasas Acumulados por 100000 habitantes. Hasta la 13ª semana epidemiológica
PAIS ARGENTINA por Provincia. Años 2011 - 2013

PROVINCIA	2011		2012		2013		Diferencia tasas 2012/2013	Criterio Epi			
	Casos	Tasas	Casos	Tasas	Casos	Tasas		S	P	C	D
No residentes											
Residentes	0	0,00	1	0,03		0,00					
Total Notificado CABA	0		1		0						
Region Sanitaria I	10	1,48	12	1,77	3	0,44	-75%				
Region Sanitaria IV	2	0,36	4	0,71							
Region Sanitaria VII	3	0,13									
Region Sanitaria VIII	0		1	0,09	1	0,09	0%				
Region Sanitaria IX	1	0,32	6	1,92							
Total BUENOS AIRES	16	0,10	23	0,15	4	0,03	-83%			4	
Córdoba	872	25,67	995	29,29	481	14,16	-52%	139	55	286	1
Entre Ríos	141	11,00	159	12,40	206	16,07	30%	20	7	173	6
Santa Fe	602	18,32	470	14,31	384	11,69	-18%	154		230	
Centro	1631	6,19	1648	6,26	1075	4,08	-35%	313	62	693	7
La Rioja	269	75,70	272	76,55	49	13,79	-82%	2		47	
Mendoza	6	0,34	5	0,28	8	0,45	60%	7		1	
San Juan	12	1,68	19	2,66	20	2,80	5%	16	1	3	
San Luis	14	3,07	12	2,63	12	2,63	0%	5		7	
Cuyo	301	9,14	308	9,35	89	2,70	-71%	30	1	58	0
Corrientes	112	10,81	100	9,66	92	8,88	-8%	35		56	1
Chaco	49	4,57	64	5,97	99	9,24	55%	1		98	
Formosa	26	4,68	8	1,44	2	0,36	-75%	2			
Misiones	57	5,13	44	3,96	65	5,85	48%	16		49	
NEA	244	6,47	216	5,72	258	6,84	19%	54	0	203	1
Catamarca	345	85,35	294	72,73	297	73,47	1%	16	29	252	
Jujuy	46	6,59	112	16,04	6	0,86	-95%			6	
Salta	91	7,18	84	6,63	76	6,00	-10%	5	1	70	
Santiago del Estero	334	37,80	299	33,84	273	30,90	-9%	42	42	189	
Tucumán	426	28,18	325	21,50	685	45,32	111%	79		605	1
NOA	1242	26,06	1114	23,38	1337	28,06	20%	142	72	1122	1
Chubut	2	0,42									
Neuquén	3	0,53	2	0,35	3	0,53	50%	1		2	
Río Negro	0		1	0,17							
Sur	5	0,21	3	0,13	3	0,13	0%	1	0	2	0
Total PAIS ARGENTINA	3423	8,45	3289	8,12	2762	6,82	-16%	540	135	2078	9

Fuente: Sistema Nacional de Vigilancia de la Salud - SNVS - Módulo C2

Mapa: Tasas de Envenenamiento por Animal Ponzofoso – Alacranismo (x100.000 hab.) SE 13 – Año 2013. Argentina

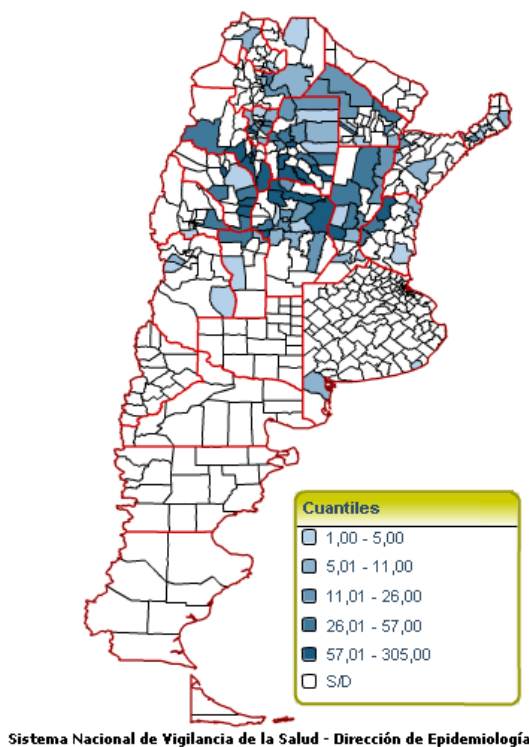

Corredor endémico semanal de Envenenamiento por animal Ponzofoso-Alacranismo - 2013
Total País. Históricos 5 años: 2008 a 2012

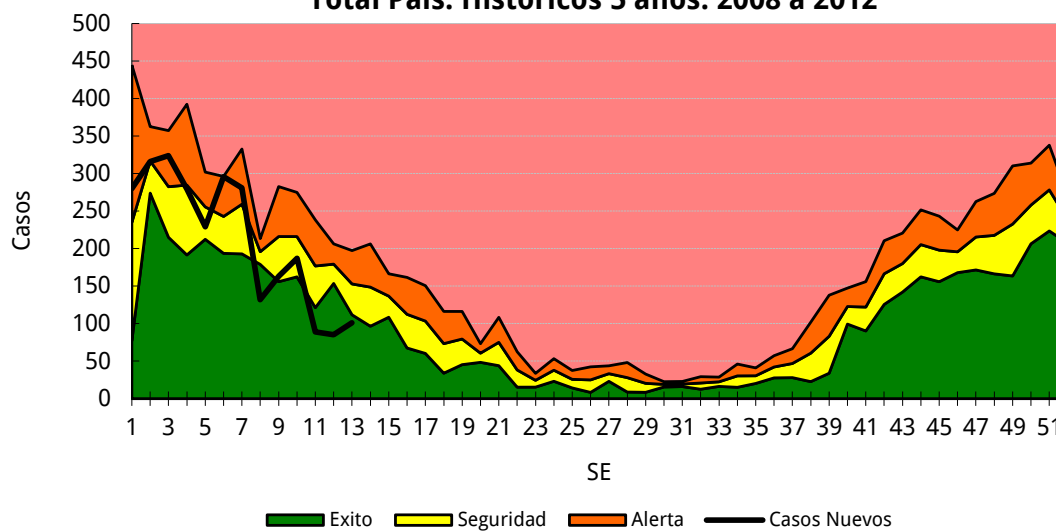

III.2.b. Aracnoidismo

La notificación hasta la SE 13 de 2013 aumento 6% en relación al año anterior. Las regiones NOA y Sur registran tasas de notificación que triplican la tasa del país para este año, siendo las provincias de Misiones, Santiago del Estero, Catamarca , Río Negro, Mendoza y Neuquén las que presentan las tasas más elevadas.

Envenenamiento Por Animal Ponzoso - Aracnoidismo
Casos y Tasas Acumulados por 100000 habitantes. Hasta la 13ª semana epidemiológica
PAIS ARGENTINA por Provincia. Años 2011 - 2013

PROVINCIA	2011		2012		2013		Diferencia tasas 2012/2013	Criterio Epi				
	Casos	Tasas	Casos	Tasas	Casos	Tasas		S	P	C	D	
No residentes												
Residentes		0,00		0,00		0,00						
Total Notificado CABA	0		0		0							
Region Sanitaria I	59	8,70	36	5,31	11	1,62	-69%					
Region Sanitaria II	0		2	0,76								
Region Sanitaria IV	0		1	0,03	1	0,03	0%					
Region Sanitaria VII	3	0,13										
Region Sanitaria VIII	0		2	0,64	1	0,32	-50%					
Region Sanitaria IX	0		1	0,09								
Total BUENOS AIRES	62	0,40	42	0,27	13	0,08		1	1	11		
Córdoba	91	2,68	57	1,68	14	0,41	-75%	4	1	9		
Entre Ríos	6	0,47	4	0,31								
Santa Fe	6	0,18	4	0,12	8	0,24		4		4		
Centro	165	0,63	107	0,41	35	0,13	-67%	9	2	24	0	
La Rioja	25	7,04	12	3,38	4	1,13	-67%			4		
Mendoza	28	1,59	19	1,08	40	2,27	111%	40				
San Juan	4	0,56	10	1,40	6	0,84	-40%	6				
San Luis	10	2,19	3	0,66	7	1,53		3		4		
Cuyo	67	2,03	44	1,34	57	1,73	30%	49	0	8	0	
Corrientes	1	0,10	1	0,10	1	0,10	0%			1		
Chaco	8	0,75	13	1,21	7	0,65	-46%	1		6		
Formosa	10	1,80	6	1,08	3	0,54	-50%	3				
Misiones	52	4,68	18	1,62	48	4,32	167%	23		25		
NEA	71	1,88	38	1,01	59	1,56	55%	27	0	32	0	
Catamarca	32	7,92	17	4,21	16	3,96	-6%	2		14		
Jujuy	4	0,57	9	1,29	2	0,29	-78%	1		1		
Salta	6	0,47	10	0,79	7	0,55	-30%	1		6		
Santiago del Estero	124	14,03	53	6,00	90	10,19	70%	34	31	25		
Tucumán	30	1,98	8	0,53	19	1,26		1		18		
NOA	196	4,11	97	2,04	134	2,81	38%	39	31	64	0	
Chubut	1	0,21	4	0,85	9	1,91		1		8		
La Pampa	2	0,59	0		5	1,46		1	1	3		
Neuquén	18	3,18	10	1,77	15	2,65	50%	3	2	10		
Río Negro	6	0,99	21	3,48	27	4,47	29%	1		26		
Sur	27	1,15	35	1,49	56	2,38	60%	6	3	47	0	
Total PAIS ARGENTINA	526	1,30	321	0,79	341	0,84	6%	130	36	175	0	

Fuente: Sistema Nacional de Vigilancia de la Salud - SNVS - Módulo C2

Casos de Envenenamiento por animal ponzoñoso - Aracnoidismo
por SE. Total país. Años 2012-2013.

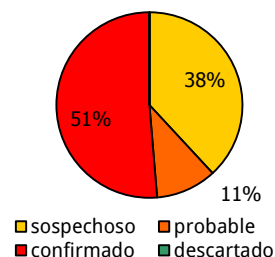
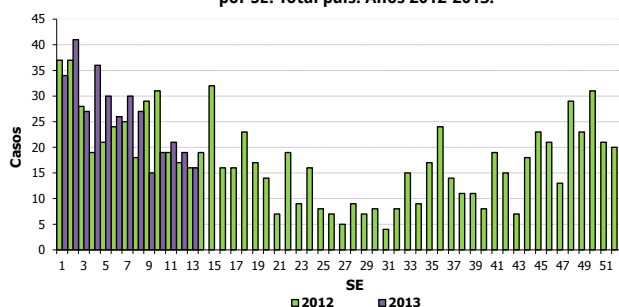

III.2.c. Ofidismo

La tasa de notificación hasta la SE 12 de 2013 descendió un 44% en relación al año anterior. Misiones, Formosa, Catamarca, salta, Tucuman y Santiago del Estero registran tasas superiores al total país para este año, presentando esta última provincia el mayor número de casos.

Envenenamiento Por Animal Ponzoso - Ofidismo
Casos y Tasas Acumulados por 100000 habitantes. Hasta la 13ª semana epidemiológica
PAIS ARGENTINA por Provincia. Años 2011 - 2013

PROVINCIA	2011		2012		2013		Diferencia tasas 2012/2013	Criterio Epi				
	Casos	Tasas	Casos	Tasas	Casos	Tasas		S	P	C	D	
No residentes												
Residentes		0,00		0,00		0,00						
Total Notificado CABA	0		0		0							
Region Sanitaria I	2	0,30	2	0,30	2	0,30	0%					
Region Sanitaria IV	0		1	0,18								
Total BUENOS AIRES	2	0,01	3	0,02	2	0,01				2		
Córdoba	11	0,32	21	0,62	3	0,09	-86%			3		
Entre Ríos	19	1,48	9	0,70	5	0,39	-44%	1		4		
Santa Fe	16	0,49	20	0,61	6	0,18	-70%	2		4		
Centro	48	0,18	53	0,20	16	0,06	-70%	3	0	13	0	
La Rioja	8	2,25	5	1,41	1	0,28	-80%			1		
Mendoza	1	0,06	1	0,06	2	0,11		2				
San Juan	0		2	0,28	1	0,14				1		
San Luis	9	1,97	10	2,19	6	1,31	-40%	1		5		
Cuyo	18	0,55	18	0,55	10	0,30	-44%	3	0	7	0	
Corrientes	3	0,29	5	0,48	5	0,48	0%	2		3		
Chaco	13	1,21	26	2,43	10	0,93		4		6		
Formosa	22	3,96	31	5,58	11	1,98		10		1		
Misiones	48	4,32	44	3,96	41	3,69	-7%	11		30		
NEA	86	2,28	106	2,81	67	1,78	-37%	27	0	40	0	
Catamarca	17	4,21	16	3,96	5	1,24	-69%			5		
Jujuy	0		5	0,72			-100%					
Salta	23	1,81	22	1,74	21	1,66	-5%	1		20		
Santiago del Estero	90	10,19	96	10,87	62	7,02	-35%	10	18	34		
Tucumán	16	1,06	11	0,73	21	1,39		3		18		
NOA	146	3,06	150	3,15	109	2,29	-27%	14	18	77	0	
Chubut	0		1	0,21								
La Pampa	0		0		2	0,59			1	1		
Neuquén	2	0,35										
Río Negro	0		0		1	0,17				1		
Sur	2	0,09	1	0,04	3	0,13		0	1	2	0	
Total PAIS ARGENTINA	300	0,74	328	0,81	205	0,51	-38%	47	19	139	0	

Fuente: Sistema Nacional de Vigilancia de la Salud - SNVS - Módulo C2

Casos de Envenenamiento por animal ponzoñoso - Ofidismo
por SE. Total país. Años 2012-2013.

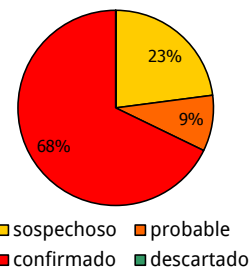
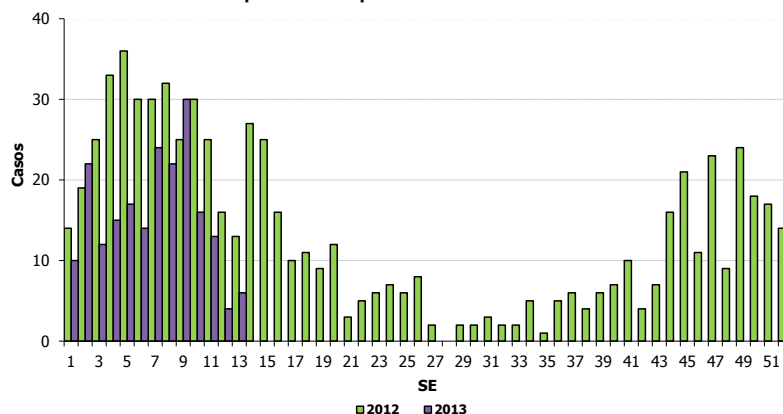

III.3. Enfermedades Vectoriales

III.3.a. Chagas agudo congénito

(En los casos notificados de la tabla se incluye sospechosos, probables, confirmados y descartados)

Chagas agudo congénito
Casos Acumulados hasta la 13ª semana epidemiológica
PAIS ARGENTINA por Provincia. Años 2012 - 2013

PROVINCIA	2012		2013		Variación porcentual / Dif. absoluta 2013-2012 NOTIF.	Variación porcentual / Dif. absoluta 2013-2012 CONF.
	Notif.	Confir.	Notif.	Confir.		
Total Notificado CABA	58	8	31	4	-46,5	-4
Buenos Aires	66	17	68	12	3,030%	-5
Córdoba	2	0	5	0	3	0
Entre Ríos	1	1	0	0	-1	-1
Santa Fe	110	2	103	1	-6,36%	-1
Centro	237	28	207	17	-12,6%	-11
La Rioja	5	3	7	2	2	-1
Mendoza	1	0	2	0	1	0
San Juan	1	1	0	0	-1	-1
San Luis	16	0	12	1	-4	1
Cuyo	23	4	21	3	-2	-1
Corrientes	0	0	0	0	0	0
Chaco	13	9	2	2	-11	-7
Formosa	3	3	0	0	-3	-3
Misiones	9	2	13	0	4	-2
NEA	25	14	15	2	-10	-12
Catamarca	0	0	2	2	2	2
Jujuy	5	5	1	1	-4	-4
Salta	33	4	8	8	-25	4
Santiago del Estero	3	2	6	1	3	-1
Tucumán	28	0	30	1	7,142%	1
NOA	69	11	47	13	-31,8%	2
Chubut	9	0	0	0	-9	0
La Pampa	2	0	4	3	2	3
Neuquén	12	1	14	3	2	2
Río Negro	0	0	3	0	3	0
Santa Cruz	8	0	1	0	-7	0
Tierra del Fuego	7	0	9	0	2	0
Sur	38	1	31	6	-18,4%	5
Total PAIS ARGENTINA	392	58	321	41	-18,1%	-29,3%

Fuente: Sistema Nacional de Vigilancia de la Salud - SNVS -C2/SIVILA

* **Definición de caso:** Todo niño menor de 18 meses hijo de madre con diagnóstico de Chagas crónico

III.3.b. Chagas agudo vectorial

(En los casos notificados de la tabla se incluye sospechosos, probables, confirmados y descartados)

Chagas agudo vectorial Casos Acumulados hasta la 13ª semana epidemiológica PAIS ARGENTINA por Provincia. Años 2012 - 2013

PROVINCIA	2012		2013		Variación porcentual / Dif. absoluta 2013-2012 NOTIF.	Variación porcentual / Dif. absoluta 2013-2012 CONF.
	Notif.	Confir.	Notif.	Confir.		
Total Notificado CABA	0	0	0	0	0	●
Buenos Aires	0	0	7	0	7	●
Córdoba	0	0	0	0	0	●
Entre Ríos	0	0	0	0	0	●
Santa Fe	3	0	4	0	1	●
Centro	3	0	11	0	8	●
La Rioja	0	0	0	0	0	●
Mendoza	0	0	0	0	0	●
San Juan	0	0	0	0	0	●
San Luis	0	0	0	0	0	●
Cuyo	0	0	0	0	0	●
Corrientes	0	0	0	0	0	●
Chaco	1	0	0	0	-1	●
Formosa	0	0	0	0	0	●
Misiones	0	0	0	0	0	●
NEA	1	0	0	0	-1	●
Catamarca	0	0	2	0	2	●
Jujuy	0	0	0	0	0	●
Salta	0	0	0	0	0	●
Santiago del Estero	1	0	3	1	2	●
Tucumán	0	0	0	0	0	●
NOA	1	0	5	1	4	●
Chubut	0	0	0	0	0	●
La Pampa	0	0	0	0	0	●
Neuquén	0	0	0	0	0	●
Río Negro	0	0	0	0	0	●
Santa Cruz	0	0	0	0	0	●
Tierra del Fuego	0	0	3	0	3	●
Sur	0	0	3	0	3	●
Total PAIS ARGENTINA	5	0	19	1	14	●

Fuente: Sistema Nacional de Vigilancia de la Salud - SNVS -C2/SIVILA

III.3.c. Leishmaniasis cutánea

(En los casos notificados de la tabla se incluye sospechosos, probables, confirmados y descartados)

Leishmaniasis cutánea
Casos Acumulados hasta la 13ª semana epidemiológica
PAIS ARGENTINA por Provincia. Años 2012 - 2013

PROVINCIA	2012		2013		Variación porcentual / Dif. absoluta 2013-2012 NOTIF.		Variación porcentual / Dif. absoluta 2013-2012 CONF.	
	Notif.	Confir.	Notif.	Confir.				
Total Notificado CABA	1	1	1	1	0	●	0	●
Buenos Aires	5	4	3	3	-2	●	-1	●
Córdoba	0	0	0	0	0	●	0	●
Entre Ríos	0	0	0	0	0	●	0	●
Santa Fe	1	1	1	0	0	●	-1	●
Centro	7	6	5	4	-2	●	-2	●
La Rioja	0	0	0	0	0	●	0	●
Mendoza	0	0	0	0	0	●	0	●
San Juan	0	0	0	0	0	●	0	●
San Luis	0	0	0	0	0	●	0	●
Cuyo	0	0	0	0	0	●	0	●
Corrientes	0	0	1	0	1	●	0	●
Chaco	16	16	13	13	-3	●	-3	●
Formosa	3	1	4	4	1	●	3	●
Misiones	7	4	4	4	-3	●	0	●
NEA	26	21	22	21	-4	●	0	●
Catamarca	0	0	0	0	0	●	0	●
Jujuy	3	1	2	0	-1	●	-1	●
Salta	15	15	12	12	-3	●	-3	●
Santiago del Estero	0	0	0	0	0	●	0	●
Tucumán	2	1	2	1	0	●	0	●
NOA	20	17	16	13	-4	●	-4	●
Chubut	0	0	0	0	0	●	0	●
La Pampa	0	0	0	0	0	●	0	●
Neuquén	0	0	0	0	0	●	0	●
Río Negro	0	0	0	0	0	●	0	●
Santa Cruz	0	0	0	0	0	●	0	●
Tierra del Fuego	0	0	0	0	0	●	0	●
Sur	0	0	0	0	0	●	0	●
Total PAIS ARGENTINA	53	44	43	38	-18,8%	●	-13,6%	●

Fuente: Sistema Nacional de Vigilancia de la Salud - SNVS -C2/SIVILA

III.3.d. Leishmaniasis mucosa

(En los casos notificados de la tabla se incluye sospechosos, probables, confirmados y descartados)

Leishmaniasis mucosa
Casos Acumulados hasta la 13ª semana epidemiológica
PAIS ARGENTINA por Provincia. Años 2012 - 2013

PROVINCIA	2012		2013		Variación porcentual / Dif. absoluta 2013-2012 NOTIF.		Variación porcentual / Dif. absoluta 2013-2012 CONF.	
	Notif.	Confir.	Notif.	Confir.				
Total Notificado CABA	3	3	1	1	-2	●	-2	●
Buenos Aires	4	4	0	0	-4	●	-4	●
Córdoba	0	0	0	0	0	●	0	●
Entre Ríos	0	0	0	0	0	●	0	●
Santa Fe	1	1	1	0	0	●	-1	●
Centro	8	8	2	1	-6	●	-7	●
La Rioja	0	0	0	0	0	●	0	●
Mendoza	0	0	0	0	0	●	0	●
San Juan	0	0	0	0	0	●	0	●
San Luis	0	0	0	0	0	●	0	●
Cuyo	0	0	0	0	0	●	0	●
Corrientes	0	0	1	0	1	●	0	●
Chaco	14	14	12	12	-2	●	-2	●
Formosa	4	2	4	4	0	●	2	●
Misiones	7	5	3	3	-4	●	-2	●
NEA	25	21	20	19	-5	●	-2	●
Catamarca	0	0	0	0	0	●	0	●
Jujuy	3	1	2	0	-1	●	-1	●
Salta	13	13	11	11	-2	●	-2	●
Santiago del Estero	0	0	0	0	0	●	0	●
Tucumán	2	1	2	2	0	●	1	●
NOA	18	15	15	13	-3	●	-2	●
Chubut	0	0	0	0	0	●	0	●
La Pampa	0	0	0	0	0	●	0	●
Neuquén	0	0	0	0	0	●	0	●
Río Negro	0	0	0	0	0	●	0	●
Santa Cruz	0	0	0	0	0	●	0	●
Tierra del Fuego	0	0	0	0	0	●	0	●
Sur	0	0	0	0	0	●	0	●
Total PAIS ARGENTINA	51	44	37	33	-27,4%	●	-25%	●

Fuente: Sistema Nacional de Vigilancia de la Salud - SNVS -C2/SIVILA

III.3.e. Leishmaniasis visceral

(En los casos notificados de la tabla se incluye sospechosos, probables, confirmados y descartados)

Leishmaniasis visceral
Casos Acumulados hasta la 13ª semana epidemiológica
PAIS ARGENTINA por Provincia. Años 2012 - 2013

PROVINCIA	2012		2013		Variación porcentual / Dif. absoluta 2013-2012 NOTIF.	Variación porcentual / Dif. absoluta 2013-2012 CONF.
	Notif.	Confir.	Notif.	Confir.		
Total Notificado CABA	0	0	0	0	0	0
Buenos Aires	1	1	1	0	0	-1
Córdoba	0	0	0	0	0	0
Entre Ríos	0	0	0	0	0	0
Santa Fe	2	1	2	0	0	-1
Centro	3	2	3	0	0	-2
La Rioja	0	0	0	0	0	0
Mendoza	0	0	0	0	0	0
San Juan	0	0	0	0	0	0
San Luis	0	0	0	0	0	0
Cuyo	0	0	0	0	0	0
Corrientes	6	0	2	0	-4	0
Chaco	0	0	0	0	0	0
Formosa	0	0	0	0	0	0
Misiones	59	6	45	0	-23,7%	-6
NEA	65	6	47	0	-27,6%	-6
Catamarca	0	0	0	0	0	0
Jujuy	0	0	0	0	0	0
Salta	0	0	0	0	0	0
Santiago del Estero	0	0	0	0	0	0
Tucumán	0	0	0	0	0	0
NOA	0	0	0	0	0	0
Chubut	0	0	0	0	0	0
La Pampa	0	0	0	0	0	0
Neuquén	0	0	0	0	0	0
Río Negro	0	0	0	0	0	0
Santa Cruz	0	0	0	0	0	0
Tierra del Fuego	0	0	0	0	0	0
Sur	0	0	0	0	0	0
Total PAIS ARGENTINA	68	8	50	0	-26,4%	-8

Fuente: Sistema Nacional de Vigilancia de la Salud - SNVS -C2/SIVILA

III.3.f. Paludismo

(En los casos notificados de la tabla se incluye sospechosos, probables, confirmados y descartados)

Paludismo
Casos Acumulados hasta la 13ª semana epidemiológica
PAIS ARGENTINA por Provincia. Años 2012 - 2013

PROVINCIA	2012		2013		Variación porcentual / Dif. absoluta 2013-2012 NOTIF.		Variación porcentual / Dif. absoluta 2013-2012 CONF.	
	Notif.	Confir.	Notif.	Confir.				
Total Notificado CABA	1	0	2	2	1	●	2	●
Buenos Aires	3	1	2	2	-1	●	1	●
Córdoba	1	1	0	0	-1	●	-1	●
Entre Ríos	0	0	0	0	0	●	0	●
Santa Fe	12	0	6	0	-6	●	0	●
Centro	17	2	10	4	-7	●	2	●
La Rioja	0	0	0	0	0	●	0	●
Mendoza	0	0	0	0	0	●	0	●
San Juan	0	0	1	0	1	●	0	●
San Luis	0	0	1	0	1	●	0	●
Cuyo	0	0	2	0	2	●	0	●
Corrientes	0	0	0	0	0	●	0	●
Chaco	0	0	0	0	0	●	0	●
Formosa	0	0	0	0	0	●	0	●
Misiones	0	0	0	0	0	●	0	●
NEA	0	0	0	0	0	●	0	●
Catamarca	0	0	0	0	0	●	0	●
Jujuy	6	0	1	1	-5	●	1	●
Salta	1	0	2	2	1	●	2	●
Santiago del Estero	0	0	1	1	1	●	1	●
Tucumán	0	0	0	0	0	●	0	●
NOA	7	0	4	4	-3	●	4	●
Chubut	0	0	0	0	0	●	0	●
La Pampa	0	0	0	0	0	●	0	●
Neuquén	0	0	0	0	0	●	0	●
Río Negro	0	0	0	0	0	●	0	●
Santa Cruz	0	0	0	0	0	●	0	●
Tierra del Fuego	0	0	2	2	2	●	2	●
Sur	0	0	2	2	2	●	2	●
Total PAIS ARGENTINA	24	2	18	10	-6	●	8	●

Fuente: Sistema Nacional de Vigilancia de la Salud - SNVS -C2/SIVILA

* La notificación y confirmación de los casos para este evento se presenta por lugar de atención.

III.3.g. Fiebre del Nilo Occidental

(En los casos notificados de la tabla se incluye sospechosos, probables, confirmados y descartados)

Fiebre del Nilo occidental Casos Acumulados hasta la 12ª semana epidemiológica PAIS ARGENTINA por Provincia. Años 2012 - 2013

PROVINCIA	2012		2013		Variación porcentual / Dif. absoluta 2013-2012 NOTIF.		Variación porcentual / Dif. absoluta 2013-2012 CONF.	
	Notif.	Confir.	Notif.	Confir.				
Total Notificado CABA	2	0	0	0	-2	●	0	●
Buenos Aires	4	0	8	0	4	●	0	●
Córdoba	67	0	299	0	346,2%	●	0	●
Entre Ríos	7	0	10	0	3	●	0	●
Santa Fe	11	0	1	0	-10	●	0	●
Centro	91	0	318	0	249,4%	●	0	●
La Rioja	0	0	0	0	0	●	0	●
Mendoza	2	0	0	0	-2	●	0	●
San Juan	16	0	3	0	-13	●	0	●
San Luis	16	0	11	0	-5	●	0	●
Cuyo	34	0	14	0	-20	●	0	●
Corrientes	0	0	0	0	0	●	0	●
Chaco	1	0	11	0	10	●	0	●
Formosa	0	0	0	0	0	●	0	●
Misiones	0	0	0	0	0	●	0	●
NEA	1	0	11	0	10	●	0	●
Catamarca	1	0	0	0	-1	●	0	●
Jujuy	4	0	1	0	-3	●	0	●
Salta	4	0	0	0	-4	●	0	●
Santiago del Estero	0	0	1	0	1	●	0	●
Tucumán	0	0	0	0	0	●	0	●
NOA	9	0	2	0	-7	●	0	●
Chubut	0	0	1	0	1	●	0	●
La Pampa	0	0	0	0	0	●	0	●
Neuquén	0	0	0	0	0	●	0	●
Río Negro	0	0	0	0	0	●	0	●
Santa Cruz	0	0	0	0	0	●	0	●
Tierra del Fuego	0	0	0	0	0	●	0	●
Sur	0	0	1	0	1	●	0	●
Total PAIS ARGENTINA	135	0	346	0	156,2%	●	0	●

Fuente: Sistema Nacional de Vigilancia de la Salud - SNVS -C2/SIVILA

* Se estudian para FNO casos de SFI en el marco de la vigilancia de dengue y todo caso estudiado para este evento es contado como un Caso Sospechoso.

III.3.h. Fiebre Recurrente

(En los casos notificados de la tabla se incluye sospechosos, probables, confirmados y descartados)

Fiebre recurrente
Casos Acumulados hasta la 13ª semana epidemiológica
PAIS ARGENTINA por Provincia. Años 2012 - 2013

PROVINCIA	2012		2013		Variación porcentual / Dif. absoluta 2013-2012 NOTIF.	Variación porcentual / Dif. absoluta 2013-2012 CONF.
	Notif.	Confir.	Notif.	Confir.		
Total Notificado CABA	0	0	0	0	0	●
Buenos Aires	3	0	9	2	6	●
Córdoba	0	0	0	0	0	●
Entre Ríos	0	0	0	0	0	●
Santa Fe	0	0	0	0	0	●
Centro	3	0	9	2	6	●
La Rioja	0	0	0	0	0	●
Mendoza	0	0	0	0	0	●
San Juan	0	0	0	0	0	●
San Luis	0	0	0	0	0	●
Cuyo	0	0	0	0	0	●
Corrientes	0	0	0	0	0	●
Chaco	0	0	0	0	0	●
Formosa	0	0	0	0	0	●
Misiones	0	0	0	0	0	●
NEA	0	0	0	0	0	●
Catamarca	0	0	0	0	0	●
Jujuy	0	0	0	0	0	●
Salta	0	0	0	0	0	●
Santiago del Estero	0	0	0	0	0	●
Tucumán	0	0	0	0	0	●
NOA	0	0	0	0	0	●
Chubut	0	0	0	0	0	●
La Pampa	0	0	0	0	0	●
Neuquén	0	0	0	0	0	●
Río Negro	0	0	0	0	0	●
Santa Cruz	0	0	0	0	0	●
Tierra del Fuego	0	0	0	0	0	●
Sur	0	0	0	0	0	●
Total PAIS ARGENTINA	3	0	9	2	6	●

Fuente: Sistema Nacional de Vigilancia de la Salud - SNVS -C2

III.3.i. Rickettsiosis

(En los casos notificados de la tabla se incluye sospechosos, probables, confirmados y descartados)

Rickettsiosis Casos Acumulados hasta la 13ª semana epidemiológica PAIS ARGENTINA por Provincia. Años 2012 - 2013

PROVINCIA	2012		2013		Variación porcentual / Dif. absoluta 2013-2012 NOTIF.	Variación porcentual / Dif. absoluta 2013-2012 CONF.
	Notif.	Confir.	Notif.	Confir.		
Total Notificado CABA	0	0	0	0	0	●
Buenos Aires	0	0	4	0	4	●
Córdoba	0	0	0	0	0	●
Entre Ríos	3	0	0	0	-3	●
Santa Fe	0	0	1	0	1	●
Centro	3	0	5	0	2	●
La Rioja	0	0	0	0	0	●
Mendoza	0	0	1	0	1	●
San Juan	0	0	0	0	0	●
San Luis	0	0	0	0	0	●
Cuyo	0	0	1	0	1	●
Corrientes	0	0	0	0	0	●
Chaco	0	0	0	0	0	●
Formosa	0	0	0	0	0	●
Misiones	0	0	0	0	0	●
NEA	0	0	0	0	0	●
Catamarca	0	0	0	0	0	●
Jujuy	4	0	78	0	1850%	●
Salta	0	0	0	0	0	●
Santiago del Estero	0	0	0	0	0	●
Tucumán	0	0	0	0	0	●
NOA	4	0	78	0	1850%	●
Chubut	0	0	0	0	0	●
La Pampa	0	0	0	0	0	●
Neuquén	0	0	0	0	0	●
Río Negro	0	0	0	0	0	●
Santa Cruz	0	0	0	0	0	●
Tierra del Fuego	0	0	0	0	0	●
Sur	0	0	0	0	0	●
Total PAIS ARGENTINA	7	0	84	0	1100%	●

Fuente: Sistema Nacional de Vigilancia de la Salud - SNVS -C2/SIVILA

III.3.j. Fiebre Amarilla

(En los casos notificados de la tabla se incluye sospechosos, probables, confirmados y descartados)

Fiebre amarilla
Casos Acumulados hasta la 13ª semana epidemiológica
PAIS ARGENTINA por Provincia. Años 2012 - 2013

PROVINCIA	2012		2013		Variación porcentual / Dif. absoluta 2013-2012 NOTIF.		Variación porcentual / Dif. absoluta 2013-2012 CONF.	
	Notif.	Confir.	Notif.	Confir.				
Total Notificado CABA	5	0	0	0	-5	●	0	●
Buenos Aires	5	0	2	0	-3	●	0	●
Córdoba	0	0	0	0	0	●	0	●
Entre Ríos	1	0	0	0	-1	●	0	●
Santa Fe	18	0	18	0	0	●	0	●
Centro	29	0	20	0	-9	●	0	●
La Rioja	0	0	0	0	0	●	0	●
Mendoza	0	0	1	0	1	●	0	●
San Juan	0	0	1	0	1	●	0	●
San Luis	0	0	2	0	2	●	0	●
Cuyo	0	0	4	0	4	●	0	●
Corrientes	0	0	4	0	4	●	0	●
Chaco	1	0	9	0	8	●	0	●
Formosa	2	0	0	0	-2	●	0	●
Misiones	1	0	0	0	-1	●	0	●
NEA	4	0	13	0	9	●	0	●
Catamarca	0	0	0	0	0	●	0	●
Jujuy	18	0	94	0	422,2%	●	0	●
Salta	7	0	0	0	-7	●	0	●
Santiago del Estero	0	0	1	0	1	●	0	●
Tucumán	0	0	0	0	0	●	0	●
NOA	25	0	95	0	280%	●	0	●
Chubut	0	0	0	0	0	●	0	●
La Pampa	0	0	0	0	0	●	0	●
Neuquén	0	0	0	0	0	●	0	●
Río Negro	0	0	0	0	0	●	0	●
Santa Cruz	0	0	0	0	0	●	0	●
Tierra del Fuego	0	0	0	0	0	●	0	●
Sur	0	0	0	0	0	●	0	●
Total PAIS ARGENTINA	58	0	132	0	127,5%	●	0	●

Fuente: Sistema Nacional de Vigilancia de la Salud - SNVS -C2/SIVILA

* Se estudian para fiebre amarilla casos de SFI en el marco de la vigilancia de dengue y todo caso estudiado para este evento es contado como un Caso Sospechoso.

III.3.k. Encefalitis de San Luis

(En los casos notificados de la tabla se incluye sospechosos, probables, confirmados y descartados)

Fiebre del Nilo occidental
Casos Acumulados hasta la 13ª semana epidemiológica
PAIS ARGENTINA por Provincia. Años 2012 - 2013

PROVINCIA	2012		2013		Variación porcentual / Dif. absoluta 2013-2012 NOTIF.		Variación porcentual / Dif. absoluta 2013-2012 CONF.	
	Notif.	Confir.	Notif.	Confir.				
Total Notificado CABA	5	0	0	0	-5	●	0	●
Buenos Aires	8	0	6	0	-2	●	0	●
Córdoba	70	0	358	0	411,4%	●	0	●
Entre Ríos	6	0	10	0	4	●	0	●
Santa Fe	14	0	1	0	-13	●	0	●
Centro	103	0	375	0	264,0%	●	0	●
La Rioja	0	0	0	0	0	●	0	●
Mendoza	2	0	0	0	-2	●	0	●
San Juan	16	0	4	0	-12	●	0	●
San Luis	16	0	11	0	-5	●	0	●
Cuyo	34	0	15	0	-19	●	0	●
Corrientes	0	0	1	0	1	●	0	●
Chaco	2	0	11	0	9	●	0	●
Formosa	0	0	0	0	0	●	0	●
Misiones	0	0	0	0	0	●	0	●
NEA	2	0	12	0	10	●	0	●
Catamarca	1	0	0	0	-1	●	0	●
Jujuy	0	0	1	0	1	●	0	●
Salta	5	0	0	0	-5	●	0	●
Santiago del Estero	0	0	1	0	1	●	0	●
Tucumán	0	0	0	0	0	●	0	●
NOA	6	0	2	0	-4	●	0	●
Chubut	0	0	0	0	0	●	0	●
La Pampa	0	0	0	0	0	●	0	●
Neuquén	0	0	0	0	0	●	0	●
Río Negro	0	0	1	0	1	●	0	●
Santa Cruz	0	0	0	0	0	●	0	●
Tierra del Fuego	0	0	0	0	0	●	0	●
Sur	0	0	1	0	1	●	0	●
Total PAIS ARGENTINA	145	0	405	0	179,3%	●	0	●

Fuente: Sistema Nacional de Vigilancia de la Salud - SNVS -C2/SIVILA

III.4. Enfermedades Zoonóticas

III.4.a. Psitacosis

(En los casos notificados de la tabla se incluye sospechosos, probables, confirmados y descartados)

Psitacosis
Casos Acumulados hasta la 13ª semana epidemiológica
PAIS ARGENTINA por Provincia. Años 2012 - 2013

PROVINCIA	2012		2013		Variación porcentual / Dif. absoluta 2013-2012 NOTIF.		Variación porcentual / Dif. absoluta 2013-2012 CONF.	
	Notif.	Confir.	Notif.	Confir.				
Total Notificado CABA	4	4	0	0	-4	●	-4	●
Buenos Aires	10	5	15	2	5	●	-3	●
Córdoba	7	2	1	0	-6	●	-2	●
Entre Ríos	10	10	12	3	2	●	-7	●
Santa Fe	32	0	17	2	-15	●	2	●
Centro	63	21	45	7	-28,5%	●	-14	●
La Rioja	0	0	0	0	0	●	0	●
Mendoza	0	0	12	6	12	●	6	●
San Juan	2	0	2	0	0	●	0	●
San Luis	2	1	2	0	0	●	-1	●
Cuyo	4	1	16	6	12	●	5	●
Corrientes	0	0	0	0	0	●	0	●
Chaco	0	0	0	0	0	●	0	●
Formosa	0	0	0	0	0	●	0	●
Misiones	0	0	0	0	0	●	0	●
NEA	0	0	0	0	0	●	0	●
Catamarca	0	0	0	0	0	●	0	●
Jujuy	15	7	4	0	-11	●	-7	●
Salta	0	0	0	0	0	●	0	●
Santiago del Estero	20	6	0	0	-20	●	-6	●
Tucumán	9	8	1	1	-8	●	-7	●
NOA	44	21	5	1	-39	●	-20	●
Chubut	0	0	0	0	0	●	0	●
La Pampa	0	0	0	0	0	●	0	●
Neuquén	2	0	3	0	1	●	0	●
Río Negro	0	0	43	3	43	●	3	●
Santa Cruz	0	0	0	0	0	●	0	●
Tierra del Fuego	3	0	2	1	-1	●	1	●
Sur	5	0	48	4	860%	●	4	●
Total PAIS ARGENTINA	116	43	114	18	-1,72%	●	-58,1%	●

Fuente: Sistema Nacional de Vigilancia de la Salud - SNVS -C2/SIVILA

III.4.b. Hantavirus

(En los casos notificados de la tabla se incluye sospechosos, probables, confirmados y descartados)

Hantavirus Casos Acumulados hasta la 13ª semana epidemiológica PAIS ARGENTINA por Provincia. Años 2012 - 2013

PROVINCIA	2012		2013		Variación porcentual / Dif. absoluta 2013-2012 NOTIF.		Variación porcentual / Dif. absoluta 2013-2012 CONF.	
	Notif.	Confir.	Notif.	Confir.				
Total Notificado CABA	2	1	0	0	-2	●	-1	●
Buenos Aires	55	7	71	5	29,09%	●	-2	●
Córdoba	0	0	1	0	1	●	0	●
Entre Ríos	34	3	27	2	-20,5%	●	-1	●
Santa Fe	88	3	114	3	29,54%	●	0	●
Centro	179	14	213	10	18,99%	●	-4	●
La Rioja	0	0	0	0	0	●	0	●
Mendoza	0	0	1	0	1	●	0	●
San Juan	0	0	0	0	0	●	0	●
San Luis	1	0	2	0	1	●	0	●
Cuyo	1	0	3	0	2	●	0	●
Corrientes	5	0	0	0	-5	●	0	●
Chaco	2	1	20	0	18	●	-1	●
Formosa	0	0	0	0	0	●	0	●
Misiones	1	0	1	0	0	●	0	●
NEA	8	1	21	0	13	●	-1	●
Catamarca	0	0	0	0	0	●	0	●
Jujuy	52	6	223	6	328,8%	●	0	●
Salta	61	11	74	8	21,31%	●	-3	●
Santiago del Estero	0	0	1	0	1	●	0	●
Tucumán	0	0	0	0	0	●	0	●
NOA	113	17	298	14	163,7%	●	-3	●
Chubut	3	1	2	0	-1	●	-1	●
La Pampa	1	0	1	0	0	●	0	●
Neuquén	6	0	6	1	0	●	1	●
Río Negro	0	0	1	0	1	●	0	●
Santa Cruz	0	0	0	0	0	●	0	●
Tierra del Fuego	0	0	0	0	0	●	0	●
Sur	10	1	10	1	0	●	0	●
Total PAIS ARGENTINA	311	33	545	25	75,24%	●	-24,2%	●

Fuente: Sistema Nacional de Vigilancia de la Salud - SNVS -C2/SIVILA

III.4.c. Brucelosis

(En los casos notificados de la tabla se incluye sospechosos, probables, confirmados y descartados)

Brucelosis Casos Acumulados hasta la 13ª semana epidemiológica PAIS ARGENTINA por Provincia. Años 2012 - 2013

PROVINCIA	2012		2013		Variación porcentual / Dif. absoluta 2013-2012 NOTIF.		Variación porcentual / Dif. absoluta 2013-2012 CONF.	
	Notif.	Confir.	Notif.	Confir.				
Total Notificado CABA	8	8	3	3	-5	●	-5	●
Buenos Aires	23	18	11	5	-12	●	-13	●
Córdoba	0	0	2	2	2	●	2	●
Entre Ríos	9	5	5	1	-4	●	-4	●
Santa Fe	16	3	9	4	-7	●	1	●
Centro	56	34	30	15	-46,4%	●	-19	●
La Rioja	19	14	3	1	-16	●	-13	●
Mendoza	9	2	1	0	-8	●	-2	●
San Juan	0	0	6	1	6	●	1	●
San Luis	4	2	1	0	-3	●	-2	●
Cuyo	32	18	11	2	-21	●	-16	●
Corrientes	1	1	0	0	-1	●	-1	●
Chaco	21	3	4	2	-17	●	-1	●
Formosa	15	2	3	1	-12	●	-1	●
Misiones	0	0	0	0	0	●	0	●
NEA	37	6	7	3	-30	●	-3	●
Catamarca	6	4	18	8	12	●	4	●
Jujuy	0	0	0	0	0	●	0	●
Salta	13	1	6	4	-7	●	3	●
Santiago del Estero	0	0	0	0	0	●	0	●
Tucumán	0	0	0	0	0	●	0	●
NOA	19	5	24	12	5	●	7	●
Chubut	0	0	2	0	2	●	0	●
La Pampa	11	5	25	7	14	●	2	●
Neuquén	0	0	1	0	1	●	0	●
Río Negro	7	1	5	0	-2	●	-1	●
Santa Cruz	0	0	5	0	5	●	0	●
Tierra del Fuego	3	2	2	0	-1	●	-2	●
Sur	21	8	40	7	90,47%	●	-1	●
Total PAIS ARGENTINA	165	71	112	39	-32,1%	●	-45,0%	●

Fuente: Sistema Nacional de Vigilancia de la Salud - SNVS -C2/SIVILA

III.4.d. Fiebre Hemorrágica Argentina

(En los casos notificados de la tabla se incluye sospechosos, probables, confirmados y descartados)

Fiebre Hemorrágica Argentina
Casos Acumulados hasta la 13ª semana epidemiológica
PAIS ARGENTINA por Provincia. Años 2012 - 2013

PROVINCIA	2012		2013		Variación porcentual / Dif. absoluta 2013-2012 NOTIF.		Variación porcentual / Dif. absoluta 2013-2012 CONF.	
	Notif.	Confir.	Notif.	Confir.				
Total Notificado CABA	0	0	0	0	0	●	0	●
Buenos Aires	14	0	10	0	-4	●	0	●
Córdoba	0	0	0	0	0	●	0	●
Entre Ríos	0	0	0	0	0	●	0	●
Santa Fe	58	3	85	0	46,55%	●	-3	●
Centro	72	3	95	0	31,94%	●	-3	●
La Rioja	0	0	0	0	0	●	0	●
Mendoza	0	0	1	0	1	●	0	●
San Juan	0	0	0	0	0	●	0	●
San Luis	0	0	0	0	0	●	0	●
Cuyo	0	0	1	0	1	●	0	●
Corrientes	0	0	0	0	0	●	0	●
Chaco	0	0	0	0	0	●	0	●
Formosa	0	0	0	0	0	●	0	●
Misiones	1	0	0	0	-1	●	0	●
NEA	1	0	0	0	-1	●	0	●
Catamarca	0	0	0	0	0	●	0	●
Jujuy	4	0	39	0	35	●	0	●
Salta	0	0	0	0	0	●	0	●
Santiago del Estero	0	0	0	0	0	●	0	●
Tucumán	0	0	0	0	0	●	0	●
NOA	4	0	39	0	35	●	0	●
Chubut	0	0	0	0	0	●	0	●
La Pampa	1	0	0	0	-1	●	0	●
Neuquén	0	0	0	0	0	●	0	●
Río Negro	0	0	0	0	0	●	0	●
Santa Cruz	0	0	0	0	0	●	0	●
Tierra del Fuego	0	0	0	0	0	●	0	●
Sur	1	0	0	0	-1	●	0	●
Total PAIS ARGENTINA	78	3	135	0	73,07%	●	-3	●

Fuente: Sistema Nacional de Vigilancia de la Salud - SNVS -C2/SIVILA

III.4.e. Rabia Animal

(En los casos notificados de la tabla se incluye sospechosos, probables, confirmados y descartados)

Rabia Animal (en gatos y perros)
Casos Acumulados hasta la 13ª semana epidemiológica
PAIS ARGENTINA por Provincia. Años 2012 - 2013

PROVINCIA	2012		2013		Variación porcentual / Dif. absoluta 2013-2012 NOTIF.	Variación porcentual / Dif. absoluta 2013-2012 CONF.
	Notif.	Confir.	Notif.	Confir.		
Total Notificado CABA	0	0	0	0	0	0
Buenos Aires	128	1	0	0	-100%	-1
Córdoba	0	0	1	1	1	1
Entre Ríos	1	0	0	0	-1	0
Santa Fe	0	0	1	0	1	0
Centro	129	1	2	1	-98,4%	0
La Rioja	0	0	0	0	0	0
Mendoza	0	0	0	0	0	0
San Juan	0	0	0	0	0	0
San Luis	0	0	0	0	0	0
Cuyo	0	0	0	0	0	0
Corrientes	0	0	0	0	0	0
Chaco	0	0	0	0	0	0
Formosa	0	0	0	0	0	0
Misiones	0	0	0	0	0	0
NEA	0	0	0	0	0	0
Catamarca	0	0	0	0	0	0
Jujuy	0	0	0	0	0	0
Salta	0	0	0	0	0	0
Santiago del Estero	0	0	0	0	0	0
Tucumán	0	0	0	0	0	0
NOA	0	0	0	0	0	0
Chubut	0	0	0	0	0	0
La Pampa	0	0	0	0	0	0
Neuquén	0	0	0	0	0	0
Río Negro	0	0	0	0	0	0
Santa Cruz	0	0	0	0	0	0
Tierra del Fuego	0	0	0	0	0	0
Sur	0	0	0	0	0	0
Total PAIS ARGENTINA	129	1	2	1	-98,4%	0

Fuente: Sistema Nacional de Vigilancia de la Salud - SNVS -C2/SIVILA

III.4.f. Rabia Humana

(En los casos notificados de la tabla se incluye sospechosos, probables, confirmados y descartados)

Rabia Humana
Casos Acumulados hasta la 13ª semana epidemiológica
PAIS ARGENTINA por Provincia. Años 2012 - 2013





























































PROVINCIA	2012		2013		Variación porcentual / Dif. absoluta 2013-2012 NOTIF.		Variación porcentual / Dif. absoluta 2013-2012 CONF.	
	Notif.	Confir.	Notif.	Confir.				
Total Notificado CABA	0	0	0	0	0	●	0	●
Buenos Aires	0	0	0	0	0	●	0	●
Córdoba	0	0	0	0	0	●	0	●
Entre Ríos	0	0	1	0	1	●	0	●
Santa Fe	0	0	0	0	0	●	0	●
Centro	0	0	1	0	1	●	0	●
La Rioja	0	0	0	0	0	●	0	●
Mendoza	0	0	0	0	0	●	0	●
San Juan	0	0	0	0	0	●	0	●
San Luis	0	0	0	0	0	●	0	●
Cuyo	0	0	0	0	0	●	0	●
Corrientes	0	0	0	0	0	●	0	●
Chaco	0	0	0	0	0	●	0	●
Formosa	0	0	0	0	0	●	0	●
Misiones	0	0	0	0	0	●	0	●
NEA	0	0	0	0	0	●	0	●
Catamarca	0	0	0	0	0	●	0	●
Jujuy	0	0	0	0	0	●	0	●
Salta	0	0	0	0	0	●	0	●
Santiago del Estero	0	0	0	0	0	●	0	●
Tucumán	0	0	0	0	0	●	0	●
NOA	0	0	0	0	0	●	0	●
Chubut	0	0	0	0	0	●	0	●
La Pampa	7	0	4	0	-3	●	0	●
Neuquén	0	0	0	0	0	●	0	●
Río Negro	0	0	0	0	0	●	0	●
Santa Cruz	0	0	0	0	0	●	0	●
Tierra del Fuego	0	0	0	0	0	●	0	●
Sur	7	0	4	0	-3	●	0	●
Total PAIS ARGENTINA	7	0	5	0	-2	●	0	●

Fuente: Sistema Nacional de Vigilancia de la Salud - SNVS -C2/SIVILA

III.4.g. Hidatidosis

(En los casos notificados de la tabla se incluye sospechosos, probables, confirmados y descartados)

Hidatidosis Casos Acumulados hasta la 13ª semana epidemiológica PAIS ARGENTINA por Provincia. Años 2012 - 2013

PROVINCIA	2012		2013		Variación porcentual / Dif. absoluta 2013-2012 NOTIF.		Variación porcentual / Dif. absoluta 2013-2012 CONF.	
	Notif.	Confir.	Notif.	Confir.				
Total Notificado CABA	9	7	10	10	1		3	
Buenos Aires	17	10	17	13	0		3	
Córdoba	9	6	2	1	-7		-5	
Entre Ríos	11	7	2	1	-9		-6	
Santa Fe	10	1	6	2	-4		1	
Centro	56	31	37	27	-33,9%		-12,9%	
La Rioja	2	2	0	0	-2		-2	
Mendoza	10	1	12	0	2		-1	
San Juan	5	4	5	4	0		0	
San Luis	1	1	6	1	5		0	
Cuyo	18	8	23	5	5		-3	
Corrientes	0	0	1	1	1		1	
Chaco	3	0	0	0	-3		0	
Formosa	2	0	0	0	-2		0	
Misiones	1	0	0	0	-1		0	
NEA	6	0	1	1	-5		1	
Catamarca	4	4	0	0	-4		-4	
Jujuy	3	1	2	2	-1		1	
Salta	9	9	7	6	-2		-3	
Santiago del Estero	6	6	10	9	4		3	
Tucumán	7	6	2	2	-5		-4	
NOA	29	26	21	19	-8		-7	
Chubut	8	8	2	1	-6		-7	
La Pampa	8	1	9	0	1		-1	
Neuquén	12	12	8	6	-4		-6	
Río Negro	1	1	1	1	0		0	
Santa Cruz	3	1	1	0	-2		-1	
Tierra del Fuego	3	3	8	3	5		0	
Sur	35	26	29	11	-17,1%		-15	
Total PAIS ARGENTINA	144	91	111	63	-22,9%		-30,7%	

Fuente: Sistema Nacional de Vigilancia de la Salud - SNVS -C2/SIVILA

III.4.h. Leptospirosis

(En los casos notificados de la tabla se incluye sospechosos, probables, confirmados y descartados)

Leptospirosis Casos Acumulados hasta la 13ª semana epidemiológica PAIS ARGENTINA por Provincia. Años 2012 - 2013

PROVINCIA	2012		2013		Variación porcentual / Dif. absoluta 2013-2012 NOTIF.		Variación porcentual / Dif. absoluta 2013-2012 CONF.	
	Notif.	Confir.	Notif.	Confir.				
Total Notificado CABA	1	1	0	0	-1	●	-1	●
Buenos Aires	56	16	89	22	58,92%	●	6	●
Córdoba	4	0	1	0	-3	●	0	●
Entre Ríos	63	5	69	10	9,523%	●	5	●
Santa Fe	200	14	275	24	37,5%	●	10	●
Centro	324	36	434	56	33,95%	●	55,55%	●
La Rioja	0	0	0	0	0	●	0	●
Mendoza	0	0	2	0	2	●	0	●
San Juan	0	0	0	0	0	●	0	●
San Luis	1	0	3	0	2	●	0	●
Cuyo	1	0	5	0	4	●	0	●
Corrientes	5	0	8	0	3	●	0	●
Chaco	4	3	33	5	29	●	2	●
Formosa	15	0	0	0	-15	●	0	●
Misiones	44	7	20	2	-54,5%	●	-5	●
NEA	68	10	61	7	-10,2%	●	-3	●
Catamarca	5	0	1	0	-4	●	0	●
Jujuy	27	2	116	0	329,6%	●	-2	●
Salta	4	1	8	1	4	●	0	●
Santiago del Estero	0	0	1	0	1	●	0	●
Tucumán	0	0	0	0	0	●	0	●
NOA	36	3	126	1	250%	●	-2	●
Chubut	0	0	1	0	1	●	0	●
La Pampa	2	0	4	0	2	●	0	●
Neuquén	2	0	0	0	-2	●	0	●
Río Negro	2	2	1	0	-1	●	-2	●
Santa Cruz	0	0	1	0	1	●	0	●
Tierra del Fuego	0	0	0	0	0	●	0	●
Sur	6	2	7	0	1	●	-2	●
Total PAIS ARGENTINA	435	51	633	64	45,51%	●	25,49%	●

Fuente: Sistema Nacional de Vigilancia de la Salud - SNVS -C2/SIVILA

III.4.i. Carbunco Cutáneo

(En los casos notificados de la tabla se incluye sospechosos, probables, confirmados y descartados)

Carbunco cutáneo
Casos Acumulados hasta la 13ª semana epidemiológica
PAIS ARGENTINA por Provincia. Años 2012 - 2013

PROVINCIA	2012		2013		Variación porcentual / Dif. absoluta 2013-2012 NOTIF.		Variación porcentual / Dif. absoluta 2013-2012 CONF.	
	Notif.	Confir.	Notif.	Confir.				
Total Notificado CABA	0	0	0	0	0	●	0	●
Buenos Aires	2	0	4	3	2	●	3	●
Córdoba	0	0	0	0	0	●	0	●
Entre Ríos	0	0	0	0	0	●	0	●
Santa Fe	1	0	3	0	2	●	0	●
Centro	3	0	7	3	4	●	3	●
La Rioja	0	0	0	0	0	●	0	●
Mendoza	0	0	1	0	1	●	0	●
San Juan	0	0	0	0	0	●	0	●
San Luis	0	0	0	0	0	●	0	●
Cuyo	0	0	1	0	1	●	0	●
Corrientes	0	0	0	0	0	●	0	●
Chaco	0	0	0	0	0	●	0	●
Formosa	0	0	0	0	0	●	0	●
Misiones	0	0	0	0	0	●	0	●
NEA	0	0	0	0	0	●	0	●
Catamarca	0	0	0	0	0	●	0	●
Jujuy	0	0	0	0	0	●	0	●
Salta	0	0	0	0	0	●	0	●
Santiago del Estero	0	0	0	0	0	●	0	●
Tucumán	0	0	0	0	0	●	0	●
NOA	0	0	0	0	0	●	0	●
Chubut	0	0	0	0	0	●	0	●
La Pampa	0	0	0	0	0	●	0	●
Neuquén	0	0	0	0	0	●	0	●
Río Negro	0	0	0	0	0	●	0	●
Santa Cruz	0	0	0	0	0	●	0	●
Tierra del Fuego	0	0	1	0	1	●	0	●
Sur	0	0	1	0	1	●	0	●
Total PAIS ARGENTINA	3	0	9	3	6	●	3	●

Fuente: Sistema Nacional de Vigilancia de la Salud - SNVS -C2/SIVILA

III.5. Intoxicaciones

III.5.a. Monóxido de carbono

(En los casos notificados de la tabla se incluye sospechosos, probables, confirmados y descartados)

Intoxicación por Monóxido
Casos Acumulados hasta la 13ª semana epidemiológica
PAIS ARGENTINA por Provincia. Años 2012 - 2013

PROVINCIA	2012		2013		Variación porcentual / Dif. absoluta 2013-2012 NOTIF.	Variación porcentual / Dif. absoluta 2013-2012 CONF.
	Notif.	Confir.	Notif.	Confir.		
Total Notificado CABA	31	20	46	27	48,38	7
Buenos Aires	44	36	38	29	-13,6%	-19,4%
Córdoba	11	7	5	4	-6	-3
Entre Ríos	3	3	6	6	3	3
Santa Fe	17	17	0	0	-17	-17
Centro	106	83	95	66	-10,3%	-20,4%
La Rioja	1	1	0	0	-1	-1
Mendoza	5	0	12	0	7	0
San Juan	3	2	3	0	0	-2
San Luis	0	0	16	16	16	16
Cuyo	9	3	31	16	22	13
Corrientes	0	0	0	0	0	0
Chaco	0	0	0	0	0	0
Formosa	0	0	0	0	0	0
Misiones	0	0	0	0	0	0
NEA	0	0	0	0	0	0
Catamarca	0	0	0	0	0	0
Jujuy	0	0	0	0	0	0
Salta	0	0	0	0	0	0
Santiago del Estero	0	0	0	0	0	0
Tucumán	2	2	5	5	3	3
NOA	2	2	5	5	3	3
Chubut	20	18	7	0	-13	-18
La Pampa	0	0	0	0	0	0
Neuquén	0	0	0	0	0	0
Río Negro	6	4	25	25	19	21
Santa Cruz	0	0	0	0	0	0
Tierra del Fuego	0	0	0	0	0	0
Sur	26	22	32	25	23,07%	3
Total PAIS ARGENTINA	143	110	163	112	13,98%	1,818%

Fuente: Sistema Nacional de Vigilancia de la Salud - SNVS -C2/SIVILA

III.5.b. Plaguicidas

(En los casos notificados de la tabla se incluye sospechosos, probables, confirmados y descartados)

Intoxicación por Plaguicidas Casos Acumulados hasta la 13ª semana epidemiológica PAIS ARGENTINA por Provincia. Años 2012 - 2013

PROVINCIA	2012		2013		Variación porcentual / Dif. absoluta 2013-2012 NOTIF.		Variación porcentual / Dif. absoluta 2013-2012 CONF.	
	Notif.	Confir.	Notif.	Confir.				
Total Notificado CABA	8	6	4	4	-4	●	-2	●
Buenos Aires	78	63	63	57	-19,2%	●	-9,52%	●
Córdoba	44	29	27	9	-38,6%	●	-20	●
Entre Ríos	9	6	8	7	-1	●	1	●
Santa Fe	13	11	22	18	9	●	7	●
Centro	152	115	124	95	-18,4%	●	-17,3%	●
La Rioja	0	0	0	0	0	●	0	●
Mendoza	21	0	38	0	80,95%	●	0	●
San Juan	3	1	7	0	4	●	-1	●
San Luis	0	0	1	0	1	●	0	●
Cuyo	24	1	46	0	91,66%	●	-1	●
Corrientes	0	0	0	0	0	●	0	●
Chaco	0	0	0	0	0	●	0	●
Formosa	0	0	0	0	0	●	0	●
Misiones	0	0	0	0	0	●	0	●
NEA	0	0	0	0	0	●	0	●
Catamarca	0	0	0	0	0	●	0	●
Jujuy	5	4	0	0	-5	●	-4	●
Salta	0	0	0	0	0	●	0	●
Santiago del Estero	0	0	0	0	0	●	0	●
Tucumán	19	10	61	52	221,0%	●	420%	●
NOA	24	14	61	52	154,1%	●	271,4%	●
Chubut	5	1	1	0	-4	●	-1	●
La Pampa	0	0	0	0	0	●	0	●
Neuquén	0	0	0	0	0	●	0	●
Río Negro	7	6	1	1	-6	●	-5	●
Santa Cruz	0	0	0	0	0	●	0	●
Tierra del Fuego	0	0	0	0	0	●	0	●
Sur	12	7	2	1	-10	●	-6	●
Total PAIS ARGENTINA	212	137	233	148	9,905%	●	8,029%	●

Fuente: Sistema Nacional de Vigilancia de la Salud - SNVS -C2/SIVILA

III.6. Infecciones de transmisión sexual

III.6.a. Sífilis temprana y sin especificar

La notificación hasta la SE 13 de 2013 presenta un descenso de 31% respecto de 2012. Las regiones Centro y NOA presentan las tasas más elevadas para este año.

Sífilis Temprana Y Sin Especificar
Casos y Tasas Acumulados por 100000 habitantes. Hasta la 13ª semana epidemiológica
PAIS ARGENTINA por Provincia. Años 2011 - 2013

PROVINCIA	2011		2012		2013		Diferencia tasas 2012/2013	Criterio Epi			
	Casos	Tasas	Casos	Tasas	Casos	Tasas		S	P	C	D
No residentes	82		86		92						
Residentes	116	3,79	120	3,92	125	4,09	4%				
Total Notificado CABA	198		206		217			175	1	41	
Region Sanitaria I	8	1,18	8	1,18	1	0,15					
Region Sanitaria II	8	3,04	7	2,66	3	1,14	-57%				
Region Sanitaria III	3	1,17									
Region Sanitaria IV	4	0,71	7	1,25	5	0,89	-29%				
Region Sanitaria V	113	3,57	79	2,49	73	2,30	-8%				
Region Sanitaria VI	46	1,23	85	2,27	84	2,24	-1%				
Region Sanitaria VII	60	2,63	62	2,72	26	1,14	-58%				
Region Sanitaria VIII	17	1,46	27	2,33	15	1,29	-44%				
Region Sanitaria IX	7	2,23	16	5,11	10	3,19	-38%				
Region Sanitaria X	1	0,31	3	0,93	1	0,31					
Region Sanitaria XI	10	0,85	12	1,02	27	2,30	125%				
Region Sanitaria XII	6	0,43	7	0,50							
Total BUENOS AIRES	283	1,85	313	2,04	245	1,60	-22%	4	17	224	
Córdoba	92	2,71	97	2,86	35	1,03	-64%	16	2	17	
Entre Ríos	13	1,01	7	0,55	3	0,23	-57%	1		2	
Santa Fe	51	1,55	53	1,61	17	0,52	-68%	5	1	11	
Centro	637	2,42	676	2,57	517	1,96	-24%	201	21	295	0
La Rioja	35	9,85	10	2,81	4	1,13	-60%	4			
Mendoza	33	1,87	29	1,64	21	1,19	-28%	21			
San Juan	2	0,28	12	1,68	10	1,40	-17%	8		2	
San Luis	0		3	0,66							
Cuyo	70	2,13	54	1,64	35	1,06	-35%	33	0	2	0
Corrientes	20	1,93	13	1,26	6	0,58	-54%	2		4	
Chaco	9	0,84	6	0,56	2	0,19		2			
Formosa	41	7,38	43	7,74	16	2,88		16			
Misiones	36	3,24	30	2,70	11	0,99	-63%	1		10	
NEA	106	2,81	92	2,44	35	0,93	-62%	21	0	14	0
Catamarca	19	4,70	45	11,13	19	4,70	-58%	13		6	
Jujuy	4	0,57	10	1,43	7	1,00	-30%			7	
Salta	45	3,55	55	4,34	39	3,08	-29%	6		33	
Santiago del Estero	28	3,17	9	1,02	2	0,23	-78%	1	1		
Tucumán	14	0,93	36	2,38	40	2,65	11%	1		39	
NOA	110	2,31	155	3,25	107	2,25	-31%	21	1	85	0
Chubut	7	1,49	6	1,27	5	1,06	-17%			5	
La Pampa	0		0		4	1,17		1		3	
Neuquén	2	0,35	4	0,71	4	0,71	0%	4			
Río Negro	4	0,66	44	7,29	11	1,82	-75%	3		8	
Santa Cruz	3	1,28	7	2,99	2	0,85		2			
Tierra del Fuego	0		2	1,50							
Sur	16	0,68	63	2,68	26	1,11	-59%	10	0	16	0
Total PAIS ARGENTINA	939	2,32	1040	2,57	720	1,78	-31%	286	22	412	0

Fuente: Sistema Nacional de Vigilancia de la Salud - SNVS - Módulo C2

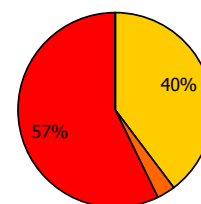
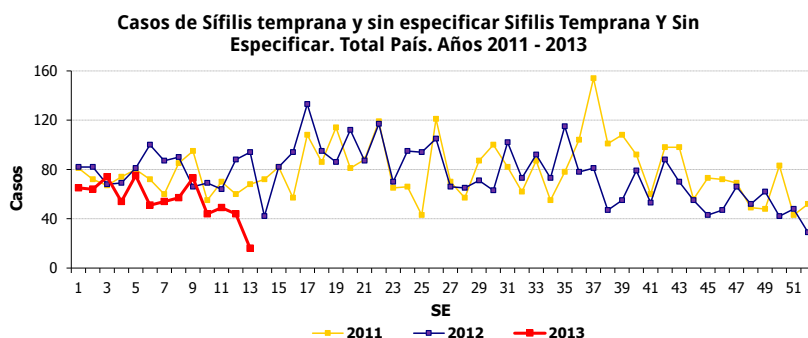

■ sospechoso ■ probable
■ confirmado ■ descartado

III.6.b. Sífilis Congénita

(En los casos notificados de la tabla se incluye sospechosos, probables, confirmados y descartados)

Sífilis congénita
Casos Acumulados hasta la 13ª semana epidemiológica
PAIS ARGENTINA por Provincia. Años 2012 - 2013

PROVINCIA	2012		2013		Variación porcentual / Dif. absoluta 2013-2012 NOTIF.		Variación porcentual / Dif. absoluta 2013-2012 CONF.	
	Notif.	Confir.	Notif.	Confir.				
Total Notificado CABA	27	24	27	16	0	●	-8	●
Buenos Aires	80	66	49	39	-38,7%	●	-40,9%	●
Córdoba	25	20	16	14	-9	●	-6	●
Entre Ríos	4	3	1	1	-3	●	-2	●
Santa Fe	14	8	52	28	271,4%	●	20	●
Centro	150	121	145	98	-3,33%	●	-19,0%	●
La Rioja	5	0	0	0	-5	●	0	●
Mendoza	6	3	2	1	-4	●	-2	●
San Juan	0	0	0	0	0	●	0	●
San Luis	2	1	4	1	2	●	0	●
Cuyo	13	4	6	2	-7	●	-2	●
Corrientes	8	6	5	4	-3	●	-2	●
Chaco	40	3	26	26	-35%	●	23	●
Formosa	6	2	0	0	-6	●	-2	●
Misiones	42	28	42	21	0%	●	-7	●
NEA	96	39	73	51	-23,9%	●	30,76%	●
Catamarca	2	2	0	0	-2	●	-2	●
Jujuy	8	8	1	1	-7	●	-7	●
Salta	9	9	10	10	1	●	1	●
Santiago del Estero	4	0	0	0	-4	●	0	●
Tucumán	27	19	29	20	7,407%	●	1	●
NOA	50	38	40	31	-20%	●	-18,4%	●
Chubut	0	0	1	1	1	●	1	●
La Pampa	0	0	1	0	1	●	0	●
Neuquén	0	0	1	1	1	●	1	●
Río Negro	3	3	1	1	-2	●	-2	●
Santa Cruz	4	1	0	0	-4	●	-1	●
Tierra del Fuego	0	0	0	0	0	●	0	●
Sur	7	4	4	3	-3	●	-1	●
Total PAIS ARGENTINA	316	206	268	185	-15,1%	●	-10,1%	●

Fuente: Sistema Nacional de Vigilancia de la Salud - SNVS -C2/SIVILA

III.6.c. Sífilis en embarazadas

Sin actualizar para el presente boletín

III.6.d. Supuración genital gonocócica

La notificación hasta la SE 13 de 2013 presenta un descenso del 39 % respecto del 2012. La Región Sanitaria IX de la Provincia de Buenos Aires registra la mayor tasa de notificación para este año, superando ampliamente el valor del total país.

Supuración Genital Gonocócica
Casos y Tasas Acumulados por 10000 habitantes. Hasta la 13° semana epidemiológica
PAIS ARGENTINA por Provincia. Años 2011 - 2013

PROVINCIA	2011		2012		2013		Diferencia tasas 2012/2013
	Casos	Tasas	Casos	Tasas	Casos	Tasas	
No residentes	10		5		20		
Residentes	7	0,23	14	0,46	27	0,88	93%
Total Notificado CABA	17		19		47		
Region Sanitaria I	1	0,15	12	1,77			
Region Sanitaria II	8	3,04	8	3,04	1	0,38	
Region Sanitaria III	0		0		1	0,39	
Region Sanitaria IV	0		1	0,18			
Region Sanitaria V	0		1	0,03	4	0,13	
Region Sanitaria VI	9	0,24	3	0,08			
Region Sanitaria VII	19	0,83	22	0,96	11	0,48	-50%
Region Sanitaria VIII	5	0,43	3	0,26	2	0,17	-33%
Region Sanitaria X	3	0,96	2	0,64	5	1,60	
Region Sanitaria IX	1	0,31	7	2,16	49	15,12	
Region Sanitaria XI	2	0,17	9	0,77	1	0,09	-89%
Total BUENOS AIRES	48	0,31	68	0,44	74	0,48	9%
Córdoba	14	0,41	74	2,18	6	0,18	-92%
Entre Ríos	43	3,35	30	2,34	28	2,18	-7%
Santa Fe	31	0,94	24	0,73	12	0,37	-50%
Centro	153	0,58	215	0,82	167	0,63	-22%
La Rioja	4	1,13	3	0,84			-100%
Mendoza	4	0,23	14	0,79	8	0,45	-43%
San Juan	22	3,08	26	3,64	30	4,20	15%
San Luis	5	1,09	1	0,22	3	0,66	
Cuyo	35	1,06	44	1,34	41	1,25	-7%
Corrientes	35	3,38	13	1,26	8	0,77	-38%
Chaco	79	7,38	129	12,04	32	2,99	-75%
Formosa	39	7,02	104	18,72	21	3,78	-80%
Misiones	83	7,47	106	9,54	76	6,84	-28%
NEA	236	6,25	352	9,33	137	3,63	-61%
Catamarca	43	10,64	36	8,91	18	4,45	-50%
Jujuy	2	0,29	10	1,43	2	0,29	-80%
Salta	48	3,79	60	4,73	43	3,39	-28%
Santiago del Estero	6	0,68	14	1,58	10	1,13	-29%
Tucumán	14	0,93	16	1,06	41	2,71	
NOA	113	2,37	136	2,85	114	2,39	-16%
Chubut	0		4	0,85			-100%
Neuquén	7	1,24	8	1,42	6	1,06	-25%
Río Negro	7	1,16	10	1,66	4	0,66	-60%
Santa Cruz	3	1,28	2	0,85	2	0,85	
Sur	17	0,72	24	1,02	12	0,51	-50%
Total PAIS ARGENTINA	554	1,37	771	1,90	471	1,16	-39%

Fuente: Sistema Nacional de Vigilancia de la Salud - SNVS - Módulo C2

Casos por semana de Supuración genital Gonocócica.
Total país. Años 2011 a 2013.

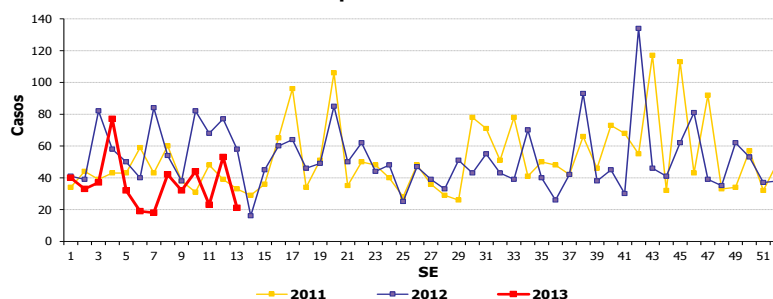

III.6.e. Supuración genital no gonocócica y sin especificar

La notificación hasta la SE 13 de 2013 presenta un descenso del 22 % respecto del 2012. Tierra del Fuego, Chaco, Salta, Entre Ríos, San Juan, Tucumán, Misiones, Formosa y La Pampa presentan las tasas más elevadas respecto del total país.

Supuración Genital No Gonocócica Y Sin Especificar
Casos y Tasas Acumulados por 100000 habitantes. Hasta la 13ª semana epidemiológica
PAIS ARGENTINA por Provincia. Años 2011 - 2013

PROVINCIA	2011		2012		2013		Diferencia tasas 2012/2013
	Casos	Tasas	Casos	Tasas	Casos	Tasas	
No residentes	25		43		45		
Residentes	111	3,63	107	3,50	73	2,39	-32%
Total Notificado CABA	136		150		118		
Region Sanitaria I	130	19,18	0		2	0,30	
Region Sanitaria II	4	1,52	2	0,76	4	1,52	
Region Sanitaria III	1	0,39	1	0,39			
Region Sanitaria V	0		0		5	0,16	
Region Sanitaria VI	8	0,21	20	0,53	30	0,80	50%
Region Sanitaria VII	50	2,19	47	2,06	124	5,43	
Region Sanitaria VIII	278	23,94	39	3,36	9	0,78	-77%
Region Sanitaria IX	3	0,96	11	3,51	9	2,87	-18%
Region Sanitaria X	22	6,79	37	11,42	67	20,67	81%
Region Sanitaria XI	23	1,96	2	0,17	2	0,17	0%
Region Sanitaria XII	1	0,07					
Total BUENOS AIRES	520	3,40	159	1,04	252	1,65	58%
Córdoba	394	11,60	342	10,07	101	2,97	-70%
Entre Ríos	570	44,46	518	40,41	602	46,96	16%
Santa Fe	260	7,91	464	14,12	209	6,36	-55%
Centro	1880	7,14	1633	6,20	1282	4,87	-21%
La Rioja	3	0,84	10	2,81			
Mendoza	118	6,68	47	2,66	94	5,32	100%
San Juan	140	19,58	478	66,85	297	41,54	-38%
San Luis	2	0,44	2	0,44	2	0,44	
Cuyo	263	7,99	537	16,31	393	11,93	-27%
Corrientes	35	3,38	65	6,28	155	14,97	138%
Chaco	1152	107,55	1804	168,42	1099	102,60	-39%
Formosa	482	86,74	556	100,06	150	26,99	-73%
Misiones	365	32,84	399	35,90	321	28,88	-20%
NEA	2034	53,90	2824	74,83	1725	45,71	-39%
Catamarca	91	22,51	40	9,90	49	12,12	23%
Jujuy	197	28,20	80	11,45	4	0,57	-95%
Salta	2367	186,77	1247	98,40	998	78,75	-20%
Santiago del Estero	118	13,35	118	13,35	58	6,56	-51%
Tucumán	125	8,27	85	5,62	523	34,60	
NOA	2898	60,82	1570	32,95	1632	34,25	4%
Chubut	0		2	0,42	19	4,04	
La Pampa	126	36,90	80	23,43	113	33,09	41%
Neuquén	49	8,67	63	11,15	50	8,85	-21%
Río Negro	39	6,46	35	5,80	34	5,63	-3%
Santa Cruz	18	7,69	64	27,34	28	11,96	-56%
Tierra del Fuego	56	41,89	157	117,43	187	139,87	19%
Sur	288	12,26	401	17,07	431	18,35	7%
Total PAIS ARGENTINA	7363	18,17	6965	17,19	5463	13,48	-22%

Fuente: Sistema Nacional de Vigilancia de la Salud - SNVS - Módulo C2

Casos por semana de Supuración genital No Gonocócica y sin especificar. Total país. Años 2011 a 2013.

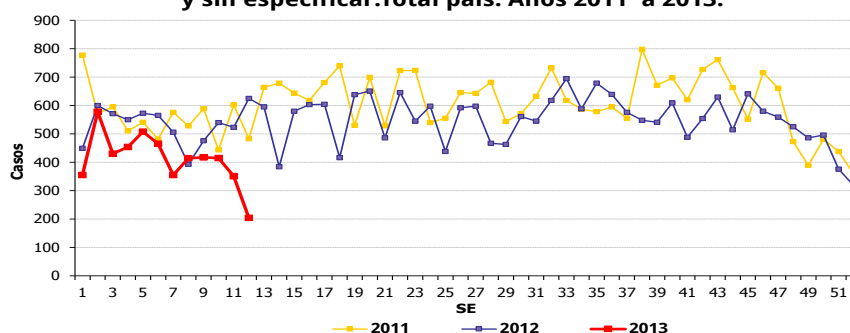

III.6.f. HIV en embarazadas

Sin actualizar para el presente boletín

III.6.g. Hepatitis B en embarazadas

Sin actualizar para el presente boletín

III.6.h. Hepatitis B

(En los casos notificados de la tabla se incluye sospechosos, probables, confirmados y descartados)

Hepatitis B
Casos Acumulados hasta la 13ª semana epidemiológica
PAIS ARGENTINA por Provincia. Años 2012 - 2013

PROVINCIA	2012		2013		Variación porcentual / Dif. absoluta 2013-2012 NOTIF.	Variación porcentual / Dif. absoluta 2013-2012 CONF.
	Notif.	Confir.	Notif.	Confir.		
Total Notificado CABA	15	13	8	8	-7	-5
Buenos Aires	81	38	27	23	-66,6%	-39,4%
Córdoba	7	3	1	0	-6	-3
Entre Ríos	11	10	10	10	-1	0
Santa Fe	47	18	28	14	-40,4%	-4
Centro	161	82	74	55	-54,0%	-32,9%
La Rioja	0	0	0	0	0	0
Mendoza	6	0	18	9	12	9
San Juan	8	1	3	0	-5	-1
San Luis	2	1	3	1	1	0
Cuyo	16	2	24	10	8	8
Corrientes	0	0	0	0	0	0
Chaco	11	9	4	4	-7	-5
Formosa	0	0	0	0	0	0
Misiones	11	9	1	1	-10	-8
NEA	22	18	5	5	-17	-13
Catamarca	1	1	0	0	-1	-1
Jujuy	12	0	4	0	-8	0
Salta	4	4	11	11	7	7
Santiago del Estero	2	2	0	0	-2	-2
Tucumán	6	2	2	2	-4	0
NOA	25	9	17	13	-8	4
Chubut	2	2	3	0	1	-2
La Pampa	1	0	0	0	-1	0
Neuquén	1	0	1	1	0	1
Río Negro	3	1	5	3	2	2
Santa Cruz	2	2	2	2	0	0
Tierra del Fuego	0	0	0	0	0	0
Sur	9	5	11	6	2	1
Total PAIS ARGENTINA	233	116	131	89	-43,7%	-23,2%

Fuente: Sistema Nacional de Vigilancia de la Salud - SNVS -C2/SIVILA

III.7. Otros eventos

III.7.a. Lepra

(En los casos notificados de la tabla se incluye sospechosos, probables, confirmados y descartados)

Lepra
Casos Acumulados hasta la 13ª semana epidemiológica
PAIS ARGENTINA por Provincia. Años 2012 - 2013

PROVINCIA	2012		2013		Variación porcentual / Dif. absoluta 2013-2012 NOTIF.		Variación porcentual / Dif. absoluta 2013-2012 CONF.	
	Notif.	Confir.	Notif.	Confir.				
Total Notificado CABA	2	2	3	3	1	●	1	●
Buenos Aires	2	2	8	8	6	●	6	●
Córdoba	0	0	3	3	3	●	3	●
Entre Ríos	1	1	0	0	-1	●	-1	●
Santa Fe	9	1	7	2	-2	●	1	●
Centro	14	6	21	16	7	●	10	●
La Rioja	0	0	0	0	0	●	0	●
Mendoza	0	0	1	0	1	●	0	●
San Juan	0	0	0	0	0	●	0	●
San Luis	0	0	0	0	0	●	0	●
Cuyo	0	0	1	0	1	●	0	●
Corrientes	10	10	12	12	2	●	2	●
Chaco	5	5	5	5	0	●	0	●
Formosa	11	11	6	6	-5	●	-5	●
Misiones	8	8	6	5	-2	●	-3	●
NEA	34	34	29	28	-14,7%	●	-17,6%	●
Catamarca	0	0	0	0	0	●	0	●
Jujuy	0	0	1	1	1	●	1	●
Salta	3	3	5	5	2	●	2	●
Santiago del Estero	8	8	1	1	-7	●	-7	●
Tucumán	6	3	3	3	-3	●	0	●
NOA	17	14	10	10	-7	●	-4	●
Chubut	0	0	0	0	0	●	0	●
La Pampa	0	0	0	0	0	●	0	●
Neuquén	0	0	0	0	0	●	0	●
Río Negro	0	0	0	0	0	●	0	●
Santa Cruz	0	0	0	0	0	●	0	●
Tierra del Fuego	0	0	0	0	0	●	0	●
Sur	0	0	0	0	0	●	0	●
Total PAIS ARGENTINA	65	54	61	54	-6,15%	●	0%	●

Fuente: Sistema Nacional de Vigilancia de la Salud - SNVS -C2/SIVILA