

Indicadores básicos sobre

Atención Perinatal

A partir de datos de 2022
del Sistema Informático Perinatal
para la Gestión (SIP-G)

República Argentina, 2023



Ministerio de Salud
Argentina

Autoridades Nacionales

Presidente de la Nación

Alberto Fernández

Ministra de Salud

Carla Vizzotti

Secretaria de Acceso a la Salud

Sandra Marcela Tirado

Subsecretario de Estrategias Sanitarias

Juan Manuel Castelli

Director Nacional de Abordaje por Curso de Vida

Marcelo Bellone

Directora de Salud Perinatal y Niñez

Juliana Zoe Finkelstein

Dirección de Salud Perinatal y Niñez

Área de Monitoreo y Evaluación

María Delfina Camusso –Coordinadora–

Isabel Abramovich

Andrés Guillermo Bolzán

Giselle Della Rosa

Élida Hilda Marconi (Asesora)

Edición

María del Carmen Mosteiro



Agradecemos a las Direcciones de Maternidad e Infancia de las jurisdicciones, a los Jefes de Servicio de los efectores de salud participantes, y a los referentes y operadores SIP, por el compromiso y la participación manifestadas a lo largo de estos años.

Contenido

1.	Antecedentes.....	7
2.	Instrumento de registro.....	8
3.	Resultados.....	10
	Tablas y gráficos.....	10
	Cobertura del SIP.....	10
	Indicadores de contexto.....	14
	Indicadores de accesibilidad.....	21
	Indicadores de uso de servicio.....	26
	Indicadores de hábitos.....	30
	Indicadores de calidad de cuidado.....	31
	Indicadores de impacto materno-fetal.....	40
	Indicadores de impacto neonatal.....	42
	Indicadores de salud sexual y reproductiva.....	48
4.	Indicadores del Sistema Informático Perinatal para la Gestión (SIP-G).....	54
5.	Definiciones.....	55
	A. Condiciones Obstétricas y Neonatales Esenciales (CONE) ²	55
	B. Categorización de Servicios de Obstetricia y Neonatología ³	56
	C. C. Indicadores del modelo SIP Gestión.....	56
6.	Bibliografía.....	64

Índice de tablas

Tabla 1.	Cobertura SIP 2022 y nacimientos y nacidos vivos registrados según DEIS y SIP por Jurisdicción de ocurrencia. República Argentina.....	11
Tabla 2.	Número de hospitales y cobertura SIP 2022 según cumplimiento de CONE y Nivel de complejidad del efector. Comparación con total país. República Argentina.....	12
Tabla 3.	Número de hospitales participantes del SIP según cumplimiento de CONE y Nivel de complejidad del efector por Jurisdicción de ocurrencia del nacimiento. Total país. República Argentina. Año 2022.	13
Tabla 4.	Nacimientos registrados en SIP según Nivel de instrucción ¹ de la madre por Jurisdicción de ocurrencia del nacimiento. Total país. República Argentina. Año 2022. Porcentajes sobre casos válidos.	14
Tabla 5.	Nacimientos registrados en SIP según Edad de la madre por Jurisdicción de ocurrencia del nacimiento. Total país. República Argentina. Año 2022. Porcentajes sobre datos válidos.....	16
Tabla 6.	Evolución de Embarazo en adolescentes (10-19 años), porcentajes e intervalos de confianza del 95% por Jurisdicción de ocurrencia. Total país. República Argentina. Años 2010-2022.....	20
Tabla 7.	Nacimientos registrados en SIP según Control prenatal por Jurisdicción de ocurrencia del nacimiento. Total país. República Argentina. Año 2022.....	21

Tabla 8. Porcentaje de nacimientos registrados en SIP según Número de consultas prenatales y según Momento de inicio del control por Jurisdicción de ocurrencia del nacimiento. Total país. República Argentina. Año 2022.....	24
Tabla 9. Número absoluto y Tasa de cesárea registrada en SIP por Jurisdicción de ocurrencia del nacimiento. Total país. República Argentina. Año 2022. Porcentaje sobre datos válidos.....	26
Tabla 10. Evolución de Tasa de cesárea, porcentaje e intervalos de confianza del 95%, por Jurisdicción de ocurrencia del nacimiento. Total país. República Argentina. Años 2010-2022.....	29
Tabla 11. Nacimientos registrados en SIP según Tabaquismo materno por Jurisdicción de ocurrencia del nacimiento. Total país. República Argentina. Año 2022. Porcentajes sobre datos válidos.	30
Tabla 12. Tasa de uso de corticoides, en número absoluto y en porcentaje registrado en el SIP, por Jurisdicción de ocurrencia del nacimiento. Total país. República Argentina. Año 2022. Porcentajes sobre datos válidos. 31	
Tabla 13. Suplementación con Hierro y Folatos, en número absoluto y en porcentaje registrado en SIP por Jurisdicción de ocurrencia del nacimiento. Total país. República Argentina. Año 2022.....	33
Tabla 14. Acompañamiento en el parto, número absoluto y porcentaje registrado en SIP por Jurisdicción de ocurrencia del nacimiento. Total país. República Argentina. Año 2022. Porcentajes sobre datos válidos.35	
Tabla 15. Manejo activo del alumbramiento, número absoluto y porcentaje registrado en SIP y número absoluto de nacimientos por parto vaginal por Jurisdicción de ocurrencia del nacimiento. Total país. República Argentina. Año 2022.	37
Tabla 16. Episiotomía en primíparas, número absoluto y porcentaje registrado en SIP y número absoluto de Primíparas por Jurisdicción de ocurrencia del nacimiento. Total país. República Argentina. Año 2022. Porcentajes sobre datos válidos.	38
Tabla 17. Prevalencia de eclampsia y uso de Sulfato de Magnesio en eclampsia, en número absoluto y en porcentaje y Prevalencia de preeclampsia y uso de Sulfato de Mg en preeclampsia, número absoluto y porcentaje registrado en SIP por Jurisdicción de ocurrencia del nacimiento. Total país. República Argentina. Año 2022. Prevalencias calculadas sobre total de nacimientos. Sulfato calculado sobre total de prevalencias..39	
Tabla 18. Cobertura de pruebas diagnósticas de VIH y Sífilis y Chagas por Jurisdicción de ocurrencia del nacimiento. Total país. República Argentina. Año 2022. Porcentajes sobre total de nacimientos.	40
Tabla 19. Tasa de mortalidad fetal por jurisdicción de ocurrencia. Total país. República Argentina. Año 2022.....	41
Tabla 20. Nacidos vivos según Intervalo de peso al nacer menor a 2500 gramos por Jurisdicción de ocurrencia del nacimiento. Total país. República Argentina. Año 2022.....	42
Tabla 21. Tasas de Bajo peso al nacer, Muy bajo peso al nacer y Extremo bajo peso al nacer por Jurisdicción de ocurrencia del nacimiento. Total país. República Argentina. Año 2022.	43
Tabla 22. Nacimientos de menos de 37 semanas, número absoluto y tasa por Jurisdicción de ocurrencia del nacimiento. Total país. República Argentina. Año 2022. Porcentajes sobre datos válidos.	44
Tabla 23. Nacidos vivos con registro de Malformación congénita neonatal mayor, número absoluto, y Tasa por Jurisdicción de ocurrencia del nacimiento. Total país. República Argentina. Año 2022. Porcentajes sobre datos válidos.....	45
Tabla 24. Nacidos vivos trasladados desde el efector de nacimiento, número absoluto y tasa por Jurisdicción de ocurrencia del nacimiento. Total país. República Argentina. Año 2022. Porcentajes sobre datos válidos.47	

Tabla 25. Embarazo no planificado, número absoluto y tasa por Jurisdicción de ocurrencia del nacimiento. Total país. República Argentina. Año 2022. Porcentajes sobre datos válidos.....	48
Tabla 26. No uso de Método Anticonceptivo (MAC) en embarazo no planificado, número absoluto y tasa por Jurisdicción de ocurrencia del nacimiento. Total país. República Argentina. Año 2022.....	51
Tabla 27. Cobertura de realización de PAP, tasa por Jurisdicción de ocurrencia del nacimiento. Total país. República Argentina. Año 2022. Porcentajes sobre datos válidos.....	52
Tabla 28. Tasa de Consejería en salud sexual y reproductiva por Jurisdicción de ocurrencia del nacimiento. Total país. República Argentina. Año 2022. Porcentajes sobre datos válidos.....	53

Índice de gráficos

Gráfico 1. Formulario de la Historia Clínica Perinatal Base (frente y dorso).....	8
Gráfico 2. Evolución de la Cobertura SIP 2008-2022. Total país.	10
Gráfico 3. Porcentaje de nacimientos registrados en SIP según Nivel de Instrucción de la madre en la Categoría “Sin Instrucción” por Jurisdicción de ocurrencia del nacimiento. Total país. República Argentina. Año 2022.....	15
Gráfico 4. Porcentaje de Nacimientos registrados en SIP según Edad de la madre en la Categoría “Adolescente” (10-19 años) por Jurisdicción de ocurrencia del nacimiento. Total país. República Argentina. Año 2022.	17
Gráfico 5. Porcentaje de nacimientos registrados en SIP según Edad de la madre en la Categoría “Menores de 15 años” por Jurisdicción de ocurrencia del nacimiento. Total país. República Argentina. Año 2022.	18
Gráfico 6. Evolución de Embarazo en adolescentes (10-19 años), porcentajes e intervalos de confianza del 95%. Total país. República Argentina. Años 2010-2022.....	19
Gráfico 7. Porcentaje de nacimientos registrados en SIP según Categoría “Control prenatal insuficiente” (<5 consultas) por Jurisdicción de ocurrencia del nacimiento. Total país. República Argentina. Año 2022.	22
Gráfico 8. Porcentaje de nacimientos registrados en SIP según Categoría “Sin Control prenatal” por jurisdicción de ocurrencia del nacimiento. Total país. República Argentina. Año 2022.	23
Gráfico 9. Porcentaje de nacimientos registrados en SIP según Categoría “Captación temprana” (primer control antes de la semana 13) por Jurisdicción de ocurrencia del nacimiento. Total país. República Argentina. Año 2022.....	25
Gráfico 10. Tasa de cesárea registrada en SIP por Jurisdicción de ocurrencia del nacimiento. Total país. República Argentina. Año 2022.	27
Gráfico 11. Evolución de la Tasa de cesárea, porcentajes e intervalos de confianza del 95%. Total país. República Argentina. Años 2010-2022.	28
Gráfico 12. Porcentaje de Embarazo no planificado por Jurisdicción de ocurrencia del nacimiento. Total país. República Argentina. Año 2022.	49
Gráfico 13. Evolución del Embarazo no planificado, porcentajes e intervalos de confianza del 95%. Total país. República Argentina. Años 2010-2022.	50

1. Antecedentes

Por quinto año consecutivo, se procesan los Indicadores Básicos del Sistema Informático Perinatal para la Gestión (SIP-G).

La puesta a disposición para consulta abierta de esta serie en el año 2018 ha sido recibida con gran interés. Su uso y consulta permanente ha demostrado la utilidad de contar con un sistema de registro unificado para el seguimiento y la evaluación de las políticas y programas de salud perinatal.

El Sistema Informático Perinatal (SIP) y la Historia Clínica Perinatal Base (HCPB) se consolidaron como la fuente de datos más completa y abarcadora para la sistematización de la información sanitaria en salud materna y neonatal. Este hecho se corresponde con el alto compromiso de los propios equipos de salud que atienden a diario a las personas gestantes y recién nacidas. Las herramientas del SIP han demostrado también ser de utilidad en el ámbito asistencial.

El SIP y su componente de Gestión permiten tener fácilmente a disposición la información más relevante, estructurada en dimensiones específicas de interés para el equipo de salud, al tiempo que permite la comparación referencial entre los diferentes servicios de atención.

Esperamos que esta publicación contribuya a la mejora continua de las políticas públicas y de los programas de salud perinatal y de la niñez, en los diferentes niveles de gestión.

Presentamos en este documento los indicadores del SIP-Gestión del año 2022, organizados en cada dimensión, para el total del país y para cada una de las 24 jurisdicciones.

2. Instrumento de registro

La HCPB constituye el instrumento de registro del embarazo, parto y nacimiento.

Gráfico 1. Formulario de la Historia Clínica Perinatal Base (frente y dorso).

HISTORIA CLÍNICA PERINATAL-CLAP/SMR-OPS/OMS		FECHA DE NACIMIENTO día mes año		ETNIA blanca <input type="radio"/> indgena <input type="radio"/> mestiza <input type="radio"/> negra <input type="radio"/> otra <input type="radio"/>		ALFA BETA no <input type="radio"/> sí <input type="radio"/>		ESTUDIOS ninguno <input type="radio"/> primario <input type="radio"/> secundario <input type="radio"/> universitario <input type="radio"/> años en el mayor nivel <input type="radio"/>		casada <input type="radio"/> unión estable <input type="radio"/> soltera <input type="radio"/> otro <input type="radio"/>		Lugar control <input type="radio"/> Lugar de parto <input type="radio"/> N° embarazos <input type="radio"/>															
NOMBRE APELLIDO		EDAD (años) < de 15 <input type="radio"/> > de 35 <input type="radio"/>																									
DOMICILIO		LOCALIDAD		TELEF.																							
ANTECEDENTES		FAMILIARES TBC <input type="radio"/> diabetes <input type="radio"/> hipertensión <input type="radio"/> preeclampsia <input type="radio"/> eclampsia <input type="radio"/> VIH <input type="radio"/>		PERSONALES cirugía urogenital <input type="radio"/> infertilidad <input type="radio"/> cardiopat <input type="radio"/> nefropatía <input type="radio"/> VIH <input type="radio"/>		OBSTETRICOS gestas previas <input type="radio"/> abortos <input type="radio"/> nacidos vivos <input type="radio"/> viven <input type="radio"/> FIN EMBARAZO ANTERIOR (día mes año) <input type="radio"/>		ULTIMO PREVIO n/c < 2500g <input type="radio"/> normal > 4000g <input type="radio"/>		3 espont consecutivos partes <input type="radio"/> cesáreas <input type="radio"/>		muertos 1° sem. después <input type="radio"/>		EMBARAZO PLANEADO no <input type="radio"/> sí <input type="radio"/> FRACASO METODO ANTICONCEPTIVO no <input type="radio"/> sí <input type="radio"/>													
GESTACION ACTUAL		PESO ANTERIOR Kg		TALLA (cm)		EG CONFiable por FUM Eco < 20 s <input type="radio"/>		FUM ACT FUM PAS 1° trim <input type="radio"/> 2° trim <input type="radio"/> 3° trim <input type="radio"/>		DROGAS <input type="radio"/>		ALCOHOL <input type="radio"/>		VIOLENCIA <input type="radio"/>		VACUNAS Mjanso/difena <input type="radio"/> Idap <input type="radio"/> influenza <input type="radio"/> rubéola <input type="radio"/> hepatitis B <input type="radio"/> hepatitis A <input type="radio"/>											
EX. NORMAL COOCOT <input type="radio"/> MAVAS <input type="radio"/>		CERVIK Insp. visual <input type="radio"/> PAP <input type="radio"/> COLP <input type="radio"/>		GRUPO Rh <input type="radio"/> inmuniz <input type="radio"/>		TOXOPLASMOSIS < 20sem IgG <input type="radio"/> > 20sem IgG <input type="radio"/> 1° consulta IgM <input type="radio"/>		Hb < 20 sem < 11.0 g/dl <input type="radio"/>		Ferrolatos indicados <input type="radio"/> No <input type="radio"/>		Hb > 20 sem > 11.0 g/dl <input type="radio"/>															
HEPATITIS B + <input type="radio"/> - <input type="radio"/>		BACTERIURIA normal <input type="radio"/> anormal <input type="radio"/>		GLUCEMIA EN AYUNAS < 20 sem <input type="radio"/> > 20 sem <input type="radio"/>		ESTREPTOCOCCO B 35-37 semanas <input type="radio"/>		PREPARACIÓN PARA EL PARTO no <input type="radio"/> sí <input type="radio"/>		CONSEJERIA LACTANCIA MATERNA no <input type="radio"/> sí <input type="radio"/>																	
VIH - Diag Tratamiento no <input type="radio"/> sí <input type="radio"/>		SÍFILIS Diagnóstico <input type="radio"/> Tratamiento <input type="radio"/>		Prueba de VIH no <input type="radio"/> sí <input type="radio"/>		Prueba de Sífilis no <input type="radio"/> sí <input type="radio"/>		Prueba de Hb no <input type="radio"/> sí <input type="radio"/>		Prueba de TARV no <input type="radio"/> sí <input type="radio"/>		Prueba de VIH no <input type="radio"/> sí <input type="radio"/>		Prueba de Sífilis no <input type="radio"/> sí <input type="radio"/>		Prueba de Hb no <input type="radio"/> sí <input type="radio"/>											
CONSULTAS ANTENATALES		día mes año		edad gest.		peso		PA		altura uterina		presen tación		FCF (lpm)		movim. fetales		proteí nuna		lugar de control		signos de alarma, exámenes, tratamientos		Iniciales Técnico		próxima cita	
PARTO		ABORTO		EDAD GEST.		HOSPITALIZ. en EMBARAZO		CORTICOIDES ANTENATALES		INICIO ESPONTANEO		ROTURA DE MEMBRANAS ANTEPARTO		EDAD GEST. al parto		PRESENTACION SITUACION		TAMANO FETAL ACORDE		ACOMPANANTE							
FECHA DE INGRESO		CONSULTAS PRE NATALES		CONSULTA		completo <input type="radio"/> incompleto <input type="radio"/> ninguno <input type="radio"/>		inducido <input type="radio"/> espont. <input type="radio"/>		hora min		temp. > 38°C <input type="radio"/>		por FUM <input type="radio"/> por Eco <input type="radio"/>		cefálica <input type="radio"/> pelviana <input type="radio"/> transversa <input type="radio"/>		si <input type="radio"/> no <input type="radio"/>		IDP <input type="radio"/> familia <input type="radio"/> otro <input type="radio"/> ninguno <input type="radio"/>							
TRABAJO DE PARTO		hora min		posición de la madre		PA		pulso		contr. JO		dilatación		altura present.		variedad posc.		meconio		FCF/dips		ENFERMEDADES TDP Prueba <input type="radio"/> VIH <input type="radio"/> TARV <input type="radio"/>					
NACIMIENTO		vivo <input type="radio"/> muerto <input type="radio"/>		hora min		día mes año		MULTIPLE <input type="radio"/>		TERMINACION		INDICACION PRINCIPAL DE INDUCCION O PARTO OPERATORIO															
POSICION PARTO		DESGARROS PRE NATALES		OCITOCICOS		PLACENTA		LIGADURA CORDON		REANIMACION		REFERIDO		ATENDIDO													
sentada <input type="radio"/> acostada <input type="radio"/> cuclillas <input type="radio"/>		Grado (1 a 4) <input type="radio"/>		prelumbro <input type="radio"/> postlumbro <input type="radio"/>		completa <input type="radio"/> retenida <input type="radio"/>		< 1 min <input type="radio"/> 1 a 3 min <input type="radio"/>		estimulac. <input type="radio"/> aspiración <input type="radio"/> máscara <input type="radio"/>		al. con. <input type="radio"/> meconio <input type="radio"/> otro <input type="radio"/>		medico <input type="radio"/> obst. <input type="radio"/> enf. <input type="radio"/> aux. <input type="radio"/> estud. <input type="radio"/> emp. <input type="radio"/> otro <input type="radio"/>		Nombre											
RECEN NACIDO		P. CEFALICO		EDAD GESTACIONAL		PESO E.G.		Lactancia materna		REFERIDO		ATENDIDO		POSTPARTO													
SEXO <input type="radio"/>		LONGITUD cm		sem. días		peq. <input type="radio"/> gde. <input type="radio"/>		no <input type="radio"/> sí <input type="radio"/>		al. con. <input type="radio"/> meconio <input type="radio"/> otro <input type="radio"/>		temp. <input type="radio"/>		Temp PC <input type="radio"/>		P.A. <input type="radio"/>		pulso <input type="radio"/>		involución uterina <input type="radio"/>		sangrado <input type="radio"/>		Responsable <input type="radio"/>			
DEFECTOS CONGENITOS		ENFERMEDADES		TAMIZAJE NEONATAL		VDRL		Cholesterol		Bilirrubina		Hemoglobina		Referido		Alimento		Meconio		Peso		Yglubulina anti D					
menor <input type="radio"/> mayor <input type="radio"/>		ninguna <input type="radio"/> otras <input type="radio"/>		Expuesto <input type="radio"/> no <input type="radio"/>		no <input type="radio"/> sí <input type="radio"/>		no <input type="radio"/> sí <input type="radio"/>		no <input type="radio"/> sí <input type="radio"/>		no <input type="radio"/> sí <input type="radio"/>		al. con. <input type="radio"/> meconio <input type="radio"/> otro <input type="radio"/>		Boca arbiá <input type="radio"/>		1° día <input type="radio"/>		g <input type="radio"/>		no <input type="radio"/> sí <input type="radio"/>					
EGRESO RN		vivo <input type="radio"/> fallece <input type="radio"/>		trastado <input type="radio"/>		falló durante o en lugar de traslado <input type="radio"/>		EDAD AL EGRESO		ALIMENTO AL ALTA		BCG		INMUN. HEPATITIS B		Meconio		Peso		Yglubulina anti D		Responsable					
día mes año		hora min		lugar		días completos <input type="radio"/>		< 1 día <input type="radio"/>		lact. excl. <input type="radio"/> parcial <input type="radio"/> artificial <input type="radio"/>		no <input type="radio"/> sí <input type="radio"/>		no <input type="radio"/> sí <input type="radio"/>		1° día <input type="radio"/>		g <input type="radio"/>		no <input type="radio"/> sí <input type="radio"/>		Nombre RN					

Indicadores básicos sobre atención perinatal a partir del SIP-G - Argentina, 2022.

MORBILIDAD																												
TRASTORNOS HIPERTENSIVOS				INFECCIONES				HEMORRAGIA																				
no ● si ●				no ● si ●				1er TRIMESTRE no ● si ● 2º TRIMESTRE no ● si ● 3º TRIMESTRE / POSPARTO no ● si ●																				
Hipertensión crónica	no	si	●	Sepsis	no	si	●	Pielonefritis	no	si	●	Post aborto	no	si	●	Rotura uterina	no	si	●									
Pre eclampsia leve	○	●		Endometritis	○	●		Neumonía	○	●		Mola hidatiforme	○	●		Hemorragia postparto	○	●										
Pre eclampsia severa	○	●		Corioamionitis	○	●		Infección herida cesárea	○	●		Embarazo ectópico	○	●		Atonía uterina	○	●										
Eclampsia	○	●		Bacteriuria asintomática	○	●		Infección episiorral	○	●		Placenta previa	○	●		Desgarros	○	●										
HELLP	○	●		Otra infección	○	●		Acretismo placentario	○	●		Restos	○	●														
Hipertensión gestacional	○	●						DPPNI	○	●		Defecto de coagulación	○	●														
Hipertensión crónica + PE superpuesta	○	●																										
TRASTORNOS METABÓLICOS				OTROS TRASTORNOS				COMPLICACIONES OBSTÉTRICAS																				
no ● si ●				no ● si ●				no ● si ●																				
DIABETES MELLITUS	no	si	●	Hipertiroidismo	no	si	●	Hiperemesis gravídica	no	si	●	Parto obstruido	no	si	●	Polihidramnios	no	si	●									
Tolerancia oral a la glucosa anormal	no	si	●	Hipertiroidismo	○	●		Trombosis venosa profunda	○	●		Rotura prolongada de membrana	○	●		Sufriamiento fetal agudo	○	●										
D.M. insulino dependiente previa	○	●		Crisis tiroidea	○	●		Tromboembolismo pulmonar	○	●		Oligoamnios	○	●		Restricción de Crecimiento Intrauterino	○	●										
D.M. no insulino dependiente previa	○	●		Otro trastorno metabólico	○	●		Embolia L.A.	○	●		Otro	○	●														
D. M. gestacional	○	●						Cardiopatía	○	●																		
Estado hiperosmolar	○	●						Valvulopatía	○	●																		
Cetoacidosis	○	●						Convulsiones	○	●																		
Estado hiperglicémico	○	●						Alteración del estado de conciencia	○	●																		
INTERVENCIONES																												
no ● si ● s/d																												
Alumbramiento manual	no	si	s/d	Vía venosa central	no	si	s/d	Nº de vol.	Laparotomía (excluye cesárea)	no	si	s/d	Traje antishock no neumático	no	si	●												
Uterotónicos para tto. Hemorragia	○	●		Administración de hemoderivados	○	●			Ingreso a UCI < 7 días	○	●		Balones hidroestáticos	○	●													
									Uso de ATB IV para tto. de complicación infecciosa	○	●		Suturas B-Lynch o similares	○	●													
													Ligaduras hemostáticas de las arterias uterinas/hipogástricas	○	●													
													Embolizaciones	○	●													
VARIABLES PARA IDENTIFICAR CASOS DE NEAR MISS																												
no ● si ●																												
CRITERIOS CLÍNICOS / DISFUNCIÓN ÓRGANO-SISTEMA				LABORATORIO				INTERVENCIONES																				
Cardiovascular	no	si	●	Renal	no	si	●	Laboratorio	no	si	●	Administración continua de agentes vasoactivos	no	si	●													
Shock	○	●		Oliguria resistente a líquidos o diuréticos	○	●		Plaquetas < 50.000 por ml	○	●																		
Paro cardíaco	○	●		Hematológicos/coagulación	○	●		Creatinina ≥ 300 micromoles/l ó ≥ 3,5 mg/dl	○	●																		
Hepático				Alteraciones de la coagulación	○	●		Bilirubina > 100 micromoles/l o > 6,0 mg/dl	○	●		Intubación y ventilación no relacionada con la anestesia	no	si	●													
Ictericia en preeclampsia	○	●		Neurológico	○	●		pH < 7,1	○	●																		
Respiratorio				Coma	○	●		Sat Hb < 90% ≥ 1 hora	○	●		Administración ≥ 3 vol de hemoderivados	no	si	●													
Cianosis aguda	○	●		Inconsciencia prolongada >12 hs.	○	●		PaO ₂ /FIO ₂ < 200 mmHg	○	●		Ingreso a UCI ≥ 7 días	○	●														
Respiración jadeante (gasping)	○	●		Accidente cerebro vascular	○	●		Lactato > 5 µmol/L o 45 mg/dl	○	●		Histerectomía	○	●														
Taquipnea severa FR > 40 rpm	○	●		Convulsiones incontrolables/ estado de mal epiléptico	○	●						Dialisis en caso de IRA	○	●														
Bradipnea severa FR < 6 rpm	○	●		Parálisis generalizada	○	●						Reanimación cardiopulmonar	○	●														
dia	Temp °C	P.A.	pulso	invol. uter.	loquios	periné	lactancia	observaciones	Responsable	EGRESO MATERNO		FECHA	CONDICIÓN AL EGRESO															
1er										dia	mes	año	hora	min	sana	NA	opatología	muerte										
2º																												
3er																												
5º a 10º																												
										TIPO DE EGRESO	fallece	contra consejo médico	egreso médico	Responsable	lugar	Traslado	fallece durante o en lugar de traslado	Autopsia										
											no	si	no	si	no	si	no	si										
CONSEJERÍA anticoncepción	oral	escrita	ninguna	Responsable	ANTICONCEPCIÓN				inicio MAC	no	si	SIU	pref.	acced.	DIU	pref.	acced.	inyectable	pref.	acced.	barraera	pref.	acced.	EQV fem	pref.	acced.		
											ACO "píldora"	pref.	acced.	Otro hormonal (anillo vaginal, parche, AE)	pref.	acced.	EQV masc.	pref.	acced.	implante	pref.	acced.	condón	pref.	acced.	abstención	pref.	acced.

HCP NEAR MISS REVERSO ESPAÑOL, 11-2017, ARGENTINA. Este color significa ALERTA (no indica necesariamente riesgo ni prácticas inadecuadas)

3. Resultados

NOTA MPORTANTE:

En relación al año 2022, algunos indicadores en determinadas jurisdicciones pueden presentar variaciones importantes que podrían obedecer a diversos motivos. Entre ellos, problemas de cobertura y calidad de los datos en su registro. El presente documento muestra datos tabulados, pero no hace una interpretación de los mismos.

Tablas y gráficos

Cobertura del SIP

La cobertura se obtiene comparando el total de nacidos vivos registrados en el SIP sobre el total de nacidos vivos que reporta la Dirección de Estadísticas e Información de Salud (DEIS) en el subsector oficial de salud, según lugar de ocurrencia del nacimiento.

La cobertura del SIP se mantiene cercana al 70% desde el año 2012.

Gráfico 2. Evolución de la Cobertura SIP 2008-2022. Total país.

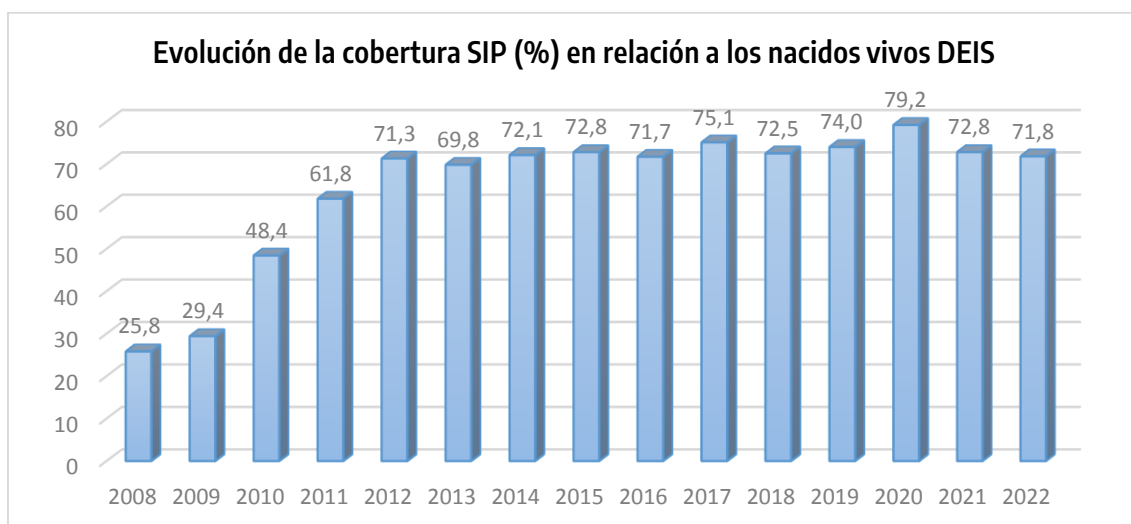

Nota aclaratoria: en todas las tablas en las que se presentan porcentajes o tasas, se utiliza como denominador el total de datos válidos para el indicador (excluidos los registros sin datos), vale decir, cuando en la historia clínica efectivamente se consignó algún valor para la variable.

Al momento de esta edición sólo se dispone de los Nacidos Vivos correspondientes al año 2021 suministrado por el Sistema Estadístico de Salud (SES-DEIS).

Tabla 1. Cobertura SIP 2022 y nacidos vivos registrados según DEIS y SIP por Jurisdicción de ocurrencia. República Argentina.

JURISDICCIÓN	Nacidos vivos Argentina (DEIS, 2021)	Nacidos vivos Subsector Oficial de Salud (DEIS, 2021)	Nacidos vivos (SIP 2022)	Cobertura SIP 2022 (%)	Total nacimientos (SIP 2022*)
República Argentina	529.794	317.441	227.796	71,8	232.494
CABA	26.044	16.756	13.105	78,2	13.300
Buenos Aires	190.096	106.741	79.026	74,0	80.352
Catamarca	4.764	2.972	1.283	43,2	1.383
Córdoba	4.4159	22.569	12.555	55,6	12.607
Corrientes	15.743	11.241	7.059	62,8	7.776
Chaco	18.673	13.443	10.619	79,0	10.700
Chubut	6.426	2.815	2.327	82,7	2.347
Entre Ríos	16.402	9.549	6.992	73,2	7.109
Formosa	8.818	6.693	2.022	30,2	2.045
Jujuy	8.434	6.420	6.020	93,8	6.092
La Pampa	3.573	1.938	1.300	67,1	1.317
La Rioja	4.605	2.858	1.802	63,1	1.870
Mendoza	22.903	12.601	5.797	46,0	5.935
Misiones	20.584	13.696	12.539	91,6	12.900
Neuquén	7.769	4.326	4.099	94,8	4.127
Río Negro	8.033	5.514	2.598	47,1	2.629
Salta	20.366	15.440	12.582	81,5	12.771
San Juan	11.147	6.821	4.062	59,6	4.155
San Luis	6.007	3.538	2.176	61,5	2.208
Santa Cruz	3.536	2.815	1.718	61,0	1.854
Santa Fe	43.310	22.279	16.915	75,9	17.320
Santiago del Estero	13.623	11.837	10.213	86,3	10.338
Tierra del Fuego	21.987	793	701	88,4	706
Tucumán	1.753	13.775	10287	74,7	10653

* Incluye Nacidos Vivos y Nacidos Muertos.

La cobertura del SIP –del 71,8% a nivel nacional en el año 2022– muestra diferencias a nivel jurisdiccional, reflejando la variación en el uso de la herramienta. Asimismo, el efecto que la pandemia COVID-19 ejerció sobre la modificación en la atención de la salud debe considerarse como un factor importante.

Tabla 2. Número de hospitales y cobertura SIP 2022 según cumplimiento de las Condiciones Obstétricas y Neonatales Esenciales (CONE) y Nivel de complejidad del efector. Comparación con total país. República Argentina.

Cumplimiento de CONE	NIVEL	Número de hospitales		
		Nº Hospitales Públicos con Servicio Maternidad*	Nº de hospitales SIP 2022	% de cobertura hospitales
Total de Hospitales Públicos		516	287	55,6%
Sin CONE	Sin categorizar	201	70	34,8%
Con CONE	II	211	122	57,8%
	IIIA	43	36	83,7%
	IIIB	61	59	96,7%

* Fuente: relevamiento Dirección de Salud Perinatal y Niñez, Ministerio de Salud de la Nación, 2023.

La tabla muestra la distribución de los registros SIP por cumplimiento de CONE y nivel de complejidad de los efectores que integran la red SIP y su cobertura.

Durante 2022, 287 efectores contribuyeron con información a la red SIP nacional.

Tabla 3. Número de hospitales participantes del SIP según cumplimiento de CONE y Nivel de complejidad del efector por Jurisdicción de ocurrencia del nacimiento. Total país. República Argentina. Año 2022.

Jurisdicción de ocurrencia	Cumplimiento de CONE				Total Hospitales SIP
	Con CONE Nivel III B	Con CONE Nivel III A	Con CONE Nivel II	Sin CONE Sin categorizar	
República Argentina	59	36	122	70	287
Ciudad Autónoma de Buenos Aires	6	0	6	0	12
Buenos Aires	22	10	31	10	73
Catamarca	1	0	0	0	1
Córdoba	4	1	18	1	24
Corrientes	1	2	3	0	6
Chaco	1	2	2	1	6
Chubut	1	2	1	0	4
Entre Ríos	2	2	8	1	13
Formosa	1	0	3	0	4
Jujuy	1	0	3	12	16
La Pampa	2	0	4	1	7
La Rioja	1	0	1	3	5
Mendoza	2	2	3	0	7
Misiones	1	2	5	0	8
Neuquén	1	1	5	17	24
Río Negro	2	0	6	0	8
Salta	1	2	4	12	19
San Juan	1	0	0	0	1
San Luis	1	1	0	2	4
Santa Cruz	2	0	5	1	8
Santa Fe	2	4	12	0	18
Santiago del Estero	1	1	2	9	13
Tierra del Fuego	1	1	0	0	2
Tucumán	1	3	0	0	4

Indicadores de contexto

Tabla 4. Nacimientos registrados en SIP según Nivel de instrucción¹ de la madre por Jurisdicción de ocurrencia del nacimiento. Total país. República Argentina. Año 2022. Porcentajes sobre casos válidos.

Jurisdicción de ocurrencia	Ninguno		Primaria		Secundaria		Univer-sitaria		Sin dato		Total de nacimientos con dato de nivel educ.	Total nacimientos SIP 2022 *
	N° absoluto	% **	N° absoluto	% **	N° absoluto	% **	N° absoluto	% **	N° absoluto	% ***		
República Argentina	1.143	0,5	46.088	21,1	160.367	73,3	11.063	5,1	13.079	5,6	218.661	232.494
CABA	34	0,3	1.819	15,5	8.878	75,7	991	8,5	1503	11,3	11.722	13.300
Buenos Aires	258	0,3	12.427	16,6	5.9164	79,2	2816	3,8	5687	7,1	74.665	8.0352
Catamarca	3	0,2	195	15,2	944	73,7	139	10,	102	7,4	1.281	1.383
Córdoba	35	0,3	1.299	10,6	10.586	86,6	310	2,5	377	3,5	12.230	12.607
Corrientes	44	0,6	2.334	31,9	4.583	62,7	346	4,7	334	4,3	7.307	7.776
Chaco	151	1,4	3.404	31,9	6.619	62,1	486	4,6	40	0,4	10.660	10.700
Chubut	7	0,3	232	11,0	1.721	81,8	145	6,9	241	10,3	2.105	2.347
Entre Ríos	35	0,5	1.264	18,6	5.159	75,7	355	5,2	296	4,2	6.813	7.109
Formosa	5	0,2	223	11,0	1.697	83,7	102	5,0	18	0,9	2.027	2.045
Jujuy	17	0,3	719	12,6	4.170	73,1	795	13,	391	6,4	5.701	6.092
La Pampa	14	1,2	167	14,8	811	71,9	136	12,1	189	14,4	1.128	1.317
La Rioja	3	0,2	226	12,8	1511	85,5	28	1,6	102	5,5	1.768	1.870
Mendoza	13	0,2	760	13,7	4.242	76,3	543	9,8	377	6,4	5.558	5.935
Misiones	169	1,4	4.609	36,9	7.568	60,5	161	1,3	12	0,1	12.507	12.900
Neuquén	5	0,1	504	13,1	2.684	69,8	650	16,	284	6,9	3.843	4.127
Río Negro	6	0,2	347	13,9	1.781	71,4	359	14,	6	0,2	2.493	2.629
Salta	152	1,2	2.287	18,2	9.118	72,6	1003	8,0	182	1,4	12.560	12.771
San Juan	12	0,5	408	16,2	1.987	78,7	119	4,7	1629	39,2	2.526	4.155
San Luis	6	0,3	232	11,1	1.567	75,0	285	13,	118	5,3	2.090	2.208
Santa Cruz	5	0,3	158	10,4	1.115	73,7	234	15,5	342	18,4	1.512	1.854
Santa Fe	53	0,3	3.317	19,7	13.027	77,4	439	2,6	481	2,8	16.836	17.320
Santiago del Estero	80	0,8	4.814	48,1	4.774	47,7	346	3,5	324	3,1	10.014	10.338
Tierra del Fuego	4	0,6	36	5,4	474	71,6	148	22,	44	6,2	662	706
Tucumán	32	0,3	4.307	40,4	6.187	58,1	127	1,2	0	0,0	10.653	10.653

* Incluye Nacidos Vivos y Nacidos Muertos.

** Porcentaje sobre total de nacimientos con dato de nivel educativo materno.

*** Porcentaje sobre total de nacimientos (SIP, 2022).

¹ Se refiere a cada ciclo educativo pudiendo haberlo o no completado.

Gráfico 3. Porcentaje de nacimientos registrados en SIP según Nivel de Instrucción de la madre en la Categoría “Sin Instrucción” por Jurisdicción de ocurrencia del nacimiento. Total país. República Argentina. Año 2022.

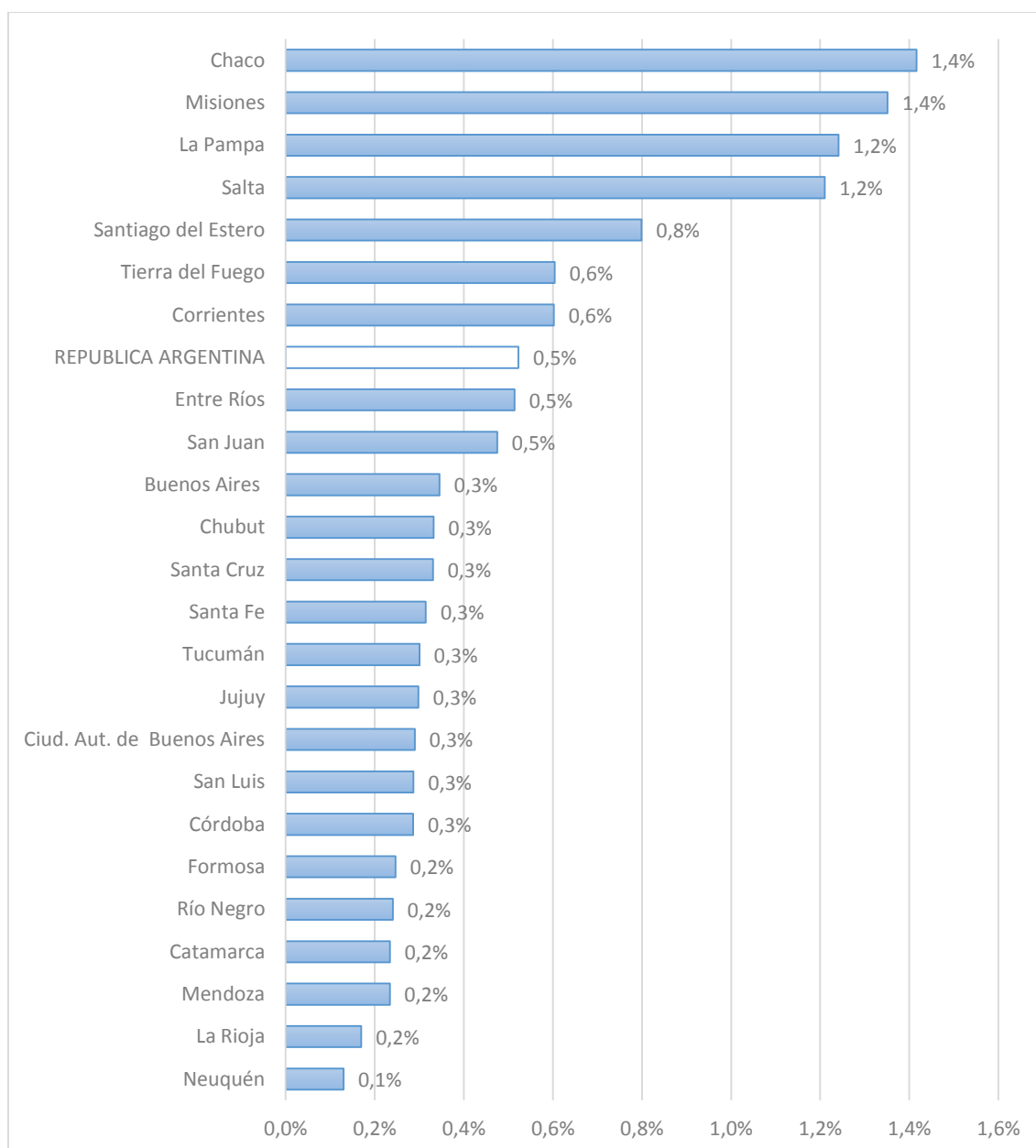

El Gráfico 3 presenta, en orden decreciente, el porcentaje de nacimientos de madres sin instrucción por Jurisdicción de ocurrencia del nacimiento, según los registros de nivel de instrucción en el SIP.

Tabla 5. Nacimientos registrados en SIP según Edad de la madre por Jurisdicción de ocurrencia del nacimiento. Total país. República Argentina. Año 2022. Porcentajes sobre datos válidos.

Jurisdicción de ocurrencia	Menores de 15 años		Entre 15 y 19 años		Adolescentes (entre 10 y 19)		Entre 20 y 34 años		Mayores de 34 años		Sin dato		Total de nacimientos c/dato de edad materna.	Total nacimientos SIP 2022 *
	N° absoluto	%**	N° absoluto	%**	N° absoluto	%**	N° absoluto	%**	N° absoluto	%**	N° absoluto	%***		
República Argentina	919	0,4	29.976	13,0	30.895	13,4	171074	74,3	28.402	12,3	1865	0,8	230.371	232.494
CABA	22	0,2	1.042	7,9	1.064	8,1	9.747	73,9	2.384	18,1	30	0,2	13.195	13.300
Buenos Aires	235	0,3	10.126	12,7	10.361	13,0	58.851	74,0	10.277	12,9	863	1,1	79.489	80.352
Catamarca	5	0,4	133	9,7	138	10,0	1.081	78,4	159	11,5	5	0,4	1.378	1.383
Córdoba	35	0,3	1787	14,2	1.822	14,5	9.376	74,6	1.374	10,9	35	0,3	12.572	12.607
Corrientes	51	0,7	1.178	15,2	1.229	15,9	5.632	72,8	879	11,4	36	0,5	7.740	7.776
Chaco	78	0,7	1.785	16,7	1.863	17,4	7.645	71,5	1.177	11,0	15	0,1	10.685	10.700
Chubut	7	0,3	221	9,4	228	9,7	1.845	78,7	271	11,6	3	0,1	2.344	2.347
Entre Ríos	31	0,4	988	14,0	1.019	14,4	5.248	74,4	791	11,2	51	0,7	7.058	7.109
Formosa	12	0,6	312	15,3	324	15,9	1.511	73,9	209	10,2	1	0,0	2.044	2.045
Jujuy	28	0,5	517	8,7	545	9,1	4.571	76,6	852	14,3	24	0,4	5.968	6.092
La Pampa	3	0,2	179	13,6	182	13,8	999	75,9	136	10,3	0	0,0	1.317	1.317
La Rioja	4	0,2	160	8,6	164	8,8	1.448	77,8	250	13,4	8	0,4	1.862	1.870
Mendoza	30	0,5	600	10,4	630	10,9	4.494	77,8	654	11,3	157	2,6	5.778	5.935
Misiones	92	0,7	2.283	17,7	2.375	18,4	9.168	71,1	1.355	10,5	1	0,0	12.898	12.900
Neuquén	6	0,1	398	9,7	404	9,9	3.143	76,8	545	13,3	2	0,0	4.092	4.127
Río Negro	5	0,2	286	10,9	291	11,1	1.985	76,0	337	12,9	16	0,6	2.613	2.629
Salta	89	0,7	1.707	13,4	1.796	14,1	9.368	73,6	1.564	12,3	43	0,3	12.728	12.771
San Juan	9	0,2	519	13,4	528	13,6	2.917	75,4	424	11,0	257	6,2	3.869	4.155
San Luis	10	0,5	339	15,4	349	15,8	1.637	74,1	222	10,1	0	0,0	2.208	2.208
Santa Cruz	7	0,4	194	10,6	201	11,0	1.399	76,4	231	12,6	3	0,2	1.831	1.854
Santa Fe	79	0,5	2.570	15,0	2.649	15,5	12.696	74,3	1.735	10,2	240	1,4	17.080	17.320
Santiago del Estero	52	0,5	1.471	14,3	1.523	14,8	7.532	73,4	1.213	11,8	70	0,7	10.268	10.338
Tierra del Fuego	4	0,6	62	8,8	66	9,4	522	74,5	113	16,1	5	0,7	701	706
Tucumán	25	0,2	1.119	10,5	1.144	10,7	8.259	77,5	1.250	11,7	0	0,0	10.653	10.653

* Incluye Nacidos Vivos y Nacidos Muertos.

** Porcentaje sobre total de nacimientos con dato de edad materna.

*** Porcentaje sobre total de nacimientos.

Gráfico 4. Porcentaje de Nacimientos registrados en SIP según Edad de la madre en la Categoría “Adolescente” (10-19 años) por Jurisdicción de ocurrencia del nacimiento. Total país. República Argentina. Año 2022.

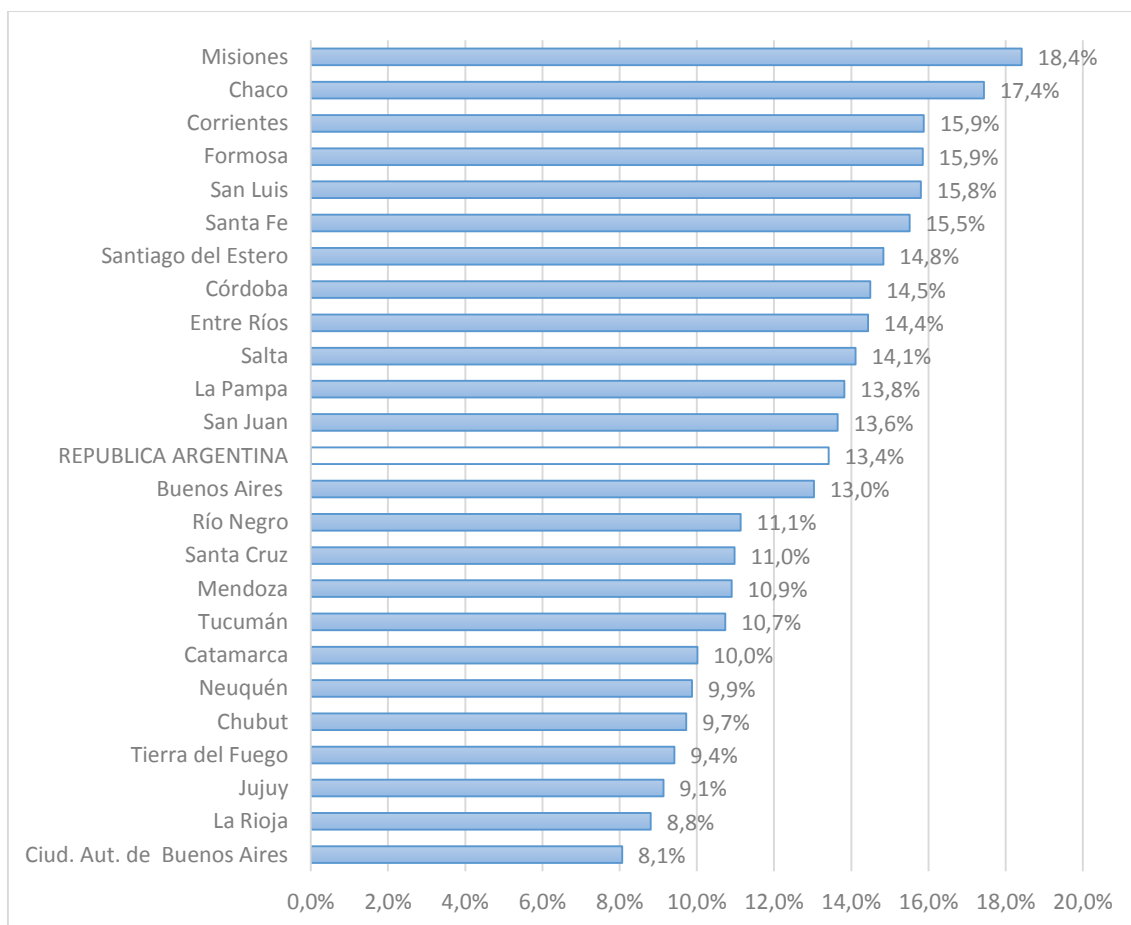

Según datos SIP 2022, el porcentaje de nacimientos de madres adolescentes a nivel país fue del 13,4% con una razón de tasas de 2,3 (cociente entre el valor máximo y mínimo de la distribución de la variable). En cuanto a los nacimientos de madres menores de 15 años, existe una razón de tasas de 4,9 veces.

Gráfico 5. Porcentaje de nacimientos registrados en SIP según Edad de la madre en la Categoría “Menores de 15 años” por Jurisdicción de ocurrencia del nacimiento. Total país. República Argentina. Año 2022.



Gráfico 6. Evolución de Embarazo en adolescentes (10-19 años), porcentajes e intervalos de confianza del 95%. Total país. República Argentina. Años 2010-2022.



La serie histórica 2010-2022 muestra una sostenida tendencia a la reducción de la tasa de embarazo en adolescentes a nivel nacional, según el registro SIP, con una razón de tasas de 9,7 entre 2010 y 2022.

Indicadores básicos sobre atención perinatal a partir del SIP-G - Argentina, 2022.

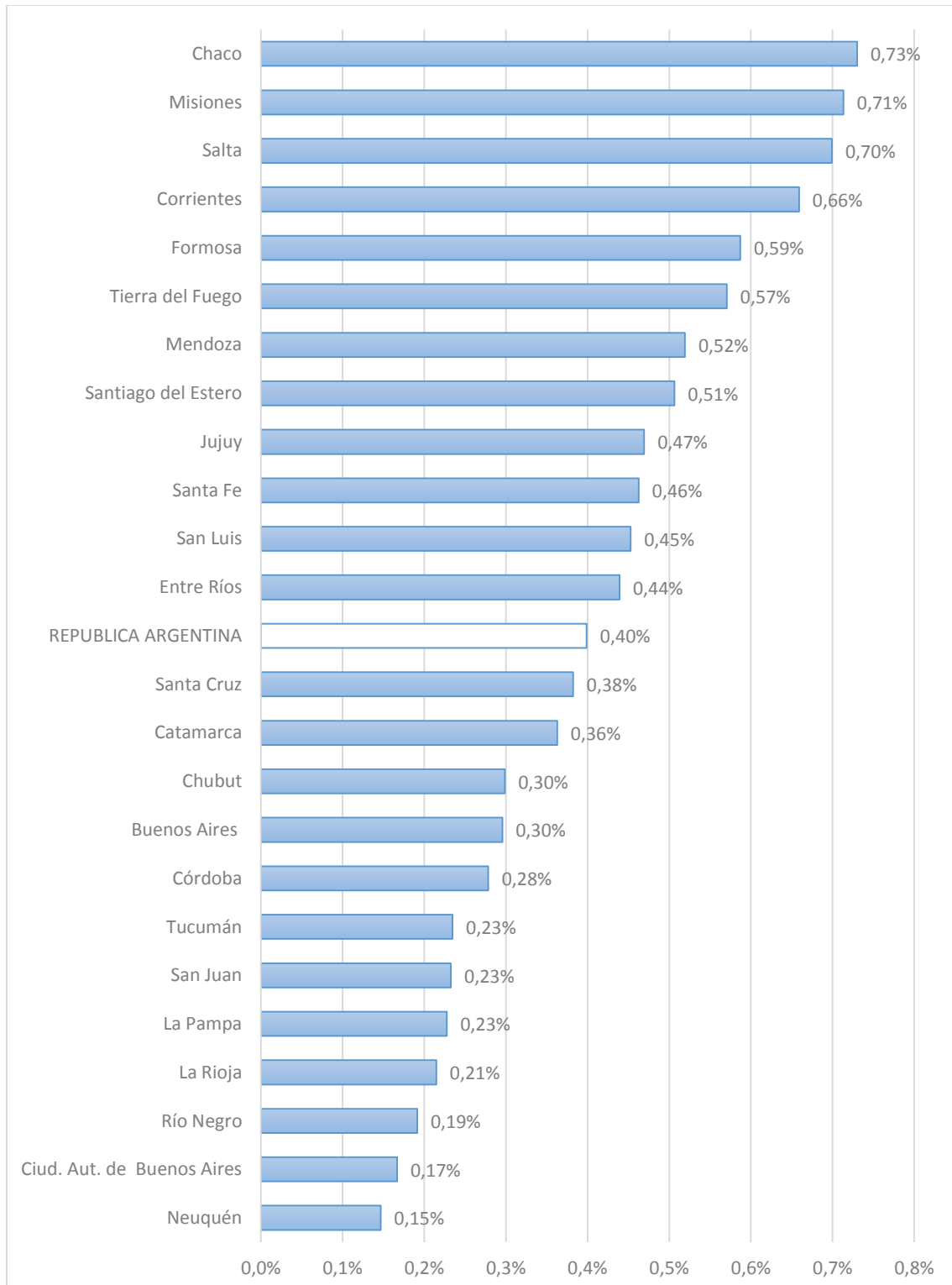
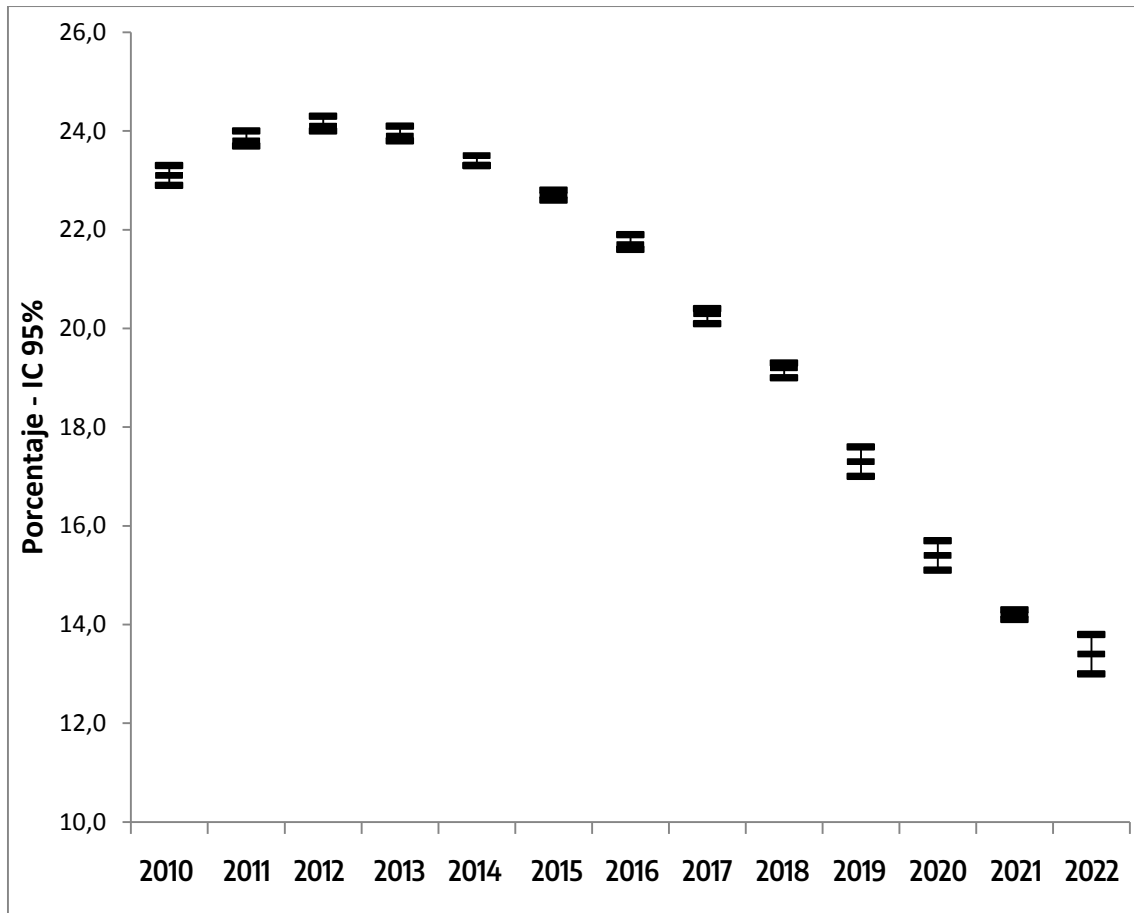
Tabla 6. Evolución de Embarazo en adolescentes (10-19 años), porcentajes e intervalos de confianza del 95% por Jurisdicción de ocurrencia. Total país. República Argentina. Años 2010-2022.

Jurisdicción de ocurrencia	2010 % (IC 95%)	2011 % (IC 95%)	2012 % (IC 95%)	2013 % (IC 95%)	2014 % (IC 95%)	2015 % (IC 95%)	2016 % (IC 95%)	2017 % (IC 95%)	2018 % (IC 95%)	2019 % (IC 95%)	2020 % (IC 95%)	2021 % (IC 95%)	2022 % (IC 95%)
República Argentina	23,1 (22,9-23,3)	23,8 (23,7-24,0)	24,1 (24,0-24,3)	23,9 (23,8-24,1)	23,5 (23,3-23,6)	22,7 (22,6- 22,8)	21,7 (21,6-21,9)	20,3 (20,1-20,4)	19,2 (19,0-19,3)	17,3 (17,0-17,6)	15,4 (15,0-15,7)	14,2 (14,1-14,3)	13,4 (13,0-13,8)
CABA	17,7 (17,2-18,3)	17,6 (17,1-18,1)	18,6 (18,1-19,1)	17,9 (17,5-18,4)	17,1 (16,6-17,6)	16,7 (16,2-17,2)	14,9 (14,5-15,4)	13,6 (13,2-14,1)	12,6 (11,3-13,9)	11,5 (10,3-12,9)	9,5 (8,1-11,1)	8,1 (7,6-8,6)	8,1 (6,5-9,9)
Buenos Aires	22,5 (22,1-22,8)	23,0 (22,6-23,3)	23,5 (23,3-23,8)	23,1 (22,8-23,3)	22,6 (22,3-22,8)	21,4 (21,2-21,7)	20,6 (20,4-	18,7 (18,5-19,0)	17,5 (16,9-18,1)	16,1 (15,5-16,7)	14,4 (13,8-15,1)	13,0 (12,8-13,3)	13,0 (12,4-13,7)
Catamarca	21,4 (19,9-23)	23,8 (22,3-25,4)	22,6 (21,0-24,2)	23,7 (22,2-25,3)	21,8 (20,4-23,2)	21,9 (20,5-23,3)	19,3 (17,9-20,7)	18,2 (16,9-19,5)	18,1 (15,2-21,3)	16,0 (13,0-19,5)	12,3 (9,2-16,3)	12,0 (10,8-13,3)	10,0 (5,8-16,6)
Córdoba	22,9 (22,0-23,9)	22,4 (21,7-23,1)	22,9 (22,3-23,6)	22,8 (22,2-23,5)	22,1 (21,5-22,8)	20,5 (19,9-21,2)	21,2 (20,5-22,0)	21 (20,3-21,7)	19,4 (18,2-20,8)	17,5 (16,1-18,9)	16,4 (14,9-18,0)	19,6 (18,9-20,4)	14,5 (12,9-16,2)
Corrientes	24,1 (23,4-24,9)	26,4 (25,5-27,3)	26,9 (26,1-27,7)	27,5 (26,5-28,4)	27,3 (26,4-28,1)	26,6 (25,7-27,4)	26,0 (25,2-26,8)	23,5 (22,8-24,3)	22,5 (20,9-24,3)	21,4 (19,7-23,3)	17,1 (15,0-19,4)	11,5 (10,1-13,0)	15,9 (13,9-18,1)
Chaco	27,8 (26,6-29)	27,9 (26,8-29,1)	30,4 (29,2-31,5)	29,3 (28,2-30,4)	29,5 (28,6-30,4)	29,6 (28,7-30,4)	28,8 (28,0-29,6)	26,4 (25,6-27,2)	27,5 (26,0-29,0)	22,6 (21,0-24,2)	20,0 (18,4-21,7)	14,1 (13,4-14,8)	17,4 (15,8-19,3)
Chubut	23,9 (21,3-26,7)	23,7 (22,1-25,4)	23,9 (22,5-25,3)	21,9 (20,1-23,9)	22,4 (21,0-24,0)	21,4 (20,1-22,9)	18,3 (16,9-19,7)	19,5 (18,1-21,0)	15,9 (12,8-19,6)	14,8 (11,7-18,6)	13,6 (10,1-18,1)	17,2 (16,3-18,1)	9,7 (6,3-14,5)
Entre Ríos	26,3 (25,4-27,3)	27,3 (26,4-28,2)	28,3 (27,4-29,2)	26,9 (26,1-27,8)	27,4 (26,6-28,3)	26,6 (25,8-27,5)	25,9 (25,0-26,8)	24,8 (23,9-25,7)	22,4 (20,8-24,1)	20,4 (18,2-22,7)	17,7 (15,7-19,9)	16,0 (15,3-16,8)	14,4 (12,4-16,8)
Formosa	27,0 (25,7-28,4)	28,5 (27,1-29,8)	28,9 (27,6-30,2)	30,6 (29,1-32,1)	31,2 (30,0-32,4)	30,0 (28,8-31,1)	29,3 (28,2-30,5)	27,4 (26,3-28,6)	28,0 (25,9-30,1)	25,3 (23,2-27,5)	20,4 (17,8-23,4)	20,2 (18,8-21,7)	15,9 (12,1-20,4)
Jujuy	21,4 (20,6-22,3)	23,5 (22,7-24,4)	23,5 (22,7-24,4)	23,8 (22,9-24,7)	23,5 (22,7-24,4)	24,3 (23,3-25,4)	22,0 (21,1-23,0)	20,7 (19,8-21,6)	20,1 (18,2-22,0)	17,4 (15,4-19,6)	14,1 (12,0-16,5)	11,5 (10,6-12,5)	9,1 (6,9-11,9)
La Pampa	25,3 (23,5-27,1)	23,8 (22,1-25,6)	24,5 (22,9-26,2)	23,7 (22,0-25,4)	23,2 (21,6-24,8)	21,1 (19,5-22,7)	21,4 (19,9-23,1)	19,9 (18,4-21,5)	19,9 (16,4-23,9)	15,3 (11,7-19,8)	14,4 (10,8-19,0)	13,5 (12,0-15,1)	13,8 (9,3-19,9)
La Rioja	20,8 (19,2-22,6)	22,2 (20,9-23,6)	23,2 (21,8-24,6)	23,1 (21,6-24,6)	21,0 (19,5-22,5)	20,6 (19,3-21,9)	18,8 (17,6-20,2)	16,9 (15,7-18,2)	14,9 (11,0-19,8)	13,1 (8,7-19,1)	12,1 (8,3-17,3)	10,5 (9,1-12,0)	8,8 (5,1-14,5)
Mendoza	21,7 (21,0-22,4)	22,1 (21,5-22,8)	22,3 (21,6-23,0)	22,3 (21,6-23,0)	20,8 (20,1-21,5)	19,9 (19,3-20,5)	19,2 (18,6-19,8)	17,3 (16,6-17,9)	15,8 (14,0-17,7)	14,1 (12,3-16,1)	12,4 (10,3-15,0)	10,6 (9,8-11,5)	10,9 (8,6-13,7)
Misiones	27,9 (27,1-28,7)	29,4 (28,6-30,2)	30,6 (29,9-31,4)	31,0 (30,2-31,7)	28,8 (28,1-29,5)	28,3 (27,6-29,1)	27,9 (27,2-28,)	25,9 (25,2-26,6)	24,6 (23,2-26,1)	23,5 (22,0-25,0)	21,6 (20,1-23,2)	20,6 (19,9-21,3)	18,4 (16,9-20,0)
Neuquén	20,3 (18,3-22,5)	22,2 (21,1-23,5)	22,0 (20,9-23,1)	22,0 (20,9-23,2)	20,7 (19,7-21,7)	19,4 (18,3-20,5)	18,7 (17,5-19,9)	17,4 (16,4-18,5)	15,1 (12,7-17,8)	13,8 (11,3-16,8)	13,2 (10,6-16,3)	11,3 (10,4-12,3)	9,9 (7,2-13,3)
Río Negro	25,0 (23,4-26,8)	22,7 (21,5-23,9)	22,9 (21,8-24,1)	23,8 (22,7-25,0)	21,7 (20,7-22,8)	21,4 (20,4-22,5)	19,4 (18,3-20,5)	17,6 (16,6-18,7)	14,9 (12,5-17,6)	13,2 (10,8-16,0)	12,5 (9,2-16,9)	11,1 (9,8-12,6)	11,1 (7,9-15,5)
Salta	25,1 (24,4-25,7)	25,2 (24,6-25,9)	25,5 (24,8-26,1)	25,0 (24,4-25,7)	25,6 (25,0-26,3)	24,0 (23,3-24,7)	22,8 (22,1-23,5)	23,2 (22,5-23,8)	21,7 (20,3-23,1)	19,5 (18,0-21,0)	18,0 (16,5-19,6)	16,8 (16,1-17,4)	14,1 (12,6-15,8)
San Juan	22,3 (21,4-23,3)	22,8 (21,9-23,8)	23,3 (22,4-24,3)	23,3 (22,4-24,2)	22,7 (21,8-23,6)	21,0 (20,2-21,9)	21,0 (20,2-22,0)	18,6 (17,8-19,5)	18,8 (16,5-21,3)	17,4 (14,8-20,4)	16,1 (13,7-18,8)	14,7 (12,9-16,7)	13,6 (10,9-16,9)
San Luis	27,7 (25-30,5)	27,9 (26,3-29,6)	26,2 (24,7-27,7)	25,6 (24,0-27,2)	24,8 (23,2-26,4)	22,8 (20,1-25,8)	21,6 (18,9-24,5)	21,6 (19,8-23,5)	20,5 (17,6-23,8)	18,5 (15,5-21,9)	17,5 (14,3-21,3)	15,9 (14,-17,4)	15,8 (12,2-20,2)
Santa Cruz	18,5 (16,9-20,2)	17,9 (16,5-19,4)	17,4 (16,1-18,8)	18,5 (17,2-19,9)	16,7 (15,4-18,2)	17,3 (15,9-18,7)	15,7 (13,4-18,2)	15,0 (13,4-16,8)	12,7 (8,9-17,7)	13,1 (9,7-17,3)	10,9 (7,3-15,7)	10,2 (9,0-11,5)	11,0 (7,2-16,3)
Santa Fe	27,0 (26,0-28,0)	27,9 (27,2-28,6)	27,1 (26,5-27,7)	25,7 (25,2-26,3)	25,3 (24,7-25,9)	25,4 (24,8-25,9)	23,6 (23,1-24,2)	22,2 (21,6-22,8)	21,6 (20,3-23,0)	18,8 (17,4-20,3)	16,8 (15,5-18,2)	15,9 (15,4-16,5)	15,5 (14,2-17,0)
Santiago del Estero	24,9 (23,9-25,9)	25,6 (24,9-26,4)	26,1 (25,2-27,1)	27,7 (26,8-28,6)	27,0 (26,2-27,9)	27,1 (26,2-28,0)	25,7 (24,9-26,6)	24,6 (23,7-25,4)	22,1 (20,4-23,8)	20,9 (19,4-22,6)	18,1 (16,4-19,9)	16,3 (15,6-17,1)	14,8 (13,1-16,7)
Tierra del Fuego	0 (4,9-80,2)	18,7 (16,8-20,9)	19,1 (17,1-21,3)	17,3 (15,4-19,3)	14,7 (12,2-17,6)	15,9 (13,4-18,8)	13,2 (10,8-16,0)	14,2 (12,0-16,8)	11,9 (6,6-20,1)	13,5 (7,3-23,2)	12,7 (6,2-23,6)	8,0 (6,0-10,6)	9,4 (4,0-19,8)
Tucumán	21,7 (21,1-22,3)	23,9 (23,3-24,5)	21,4 (20,8-22,0)	24,0 (23,4-24,7)	23,0 (22,4-23,6)	22,7 (22,1-23,3)	21,1 (20,5-21,7)	20,3 (19,7-20,9)	18,5 (17,2-20,0)	14,9 (13,4-16,4)	11,9 (10,4-13,6)	12,3 (11,7-12,9)	10,7 (9,0-12,7)

-2022 Indicadores de accesibilidad

Tabla 7. Nacimientos registrados en SIP según Control prenatal por Jurisdicción de ocurrencia del nacimiento. Total país. República Argentina. Año 2022.

Jurisdicción de ocurrencia	Embarazos SIN control prenatal		Embarazos con menos de 5 controles		Embarazos con menos de 8 controles		SIN dato sobre el número de consultas		Total CON datos de consultas	Total de nacimientos SIP-2022 *
	N° absoluto	%**	N° absoluto	%**	N° absoluto	%**	N° absoluto	%***		
República Argentina	5.817	2,8	54.169	25,7	137.445	65,2	21.706	9,3	210.788	232.494
CABA	286	2,3	2.274	18,6	6.376	52,1	1.053	7,9	12.247	13.300
Buenos Aires	2.187	2,9	14.657	19,7	40.273	54,0	5.789	7,2	74.563	80.352
Catamarca	110	8,5	383	29,5	909	70,1	86	6,2	1.297	1.383
Córdoba	301	2,5	3.995	33,1	10.029	83,0	523	4,1	12.084	12.607
Corrientes	254	4,5	1.941	34,2	4.442	78,3	2.102	27,0	5.674	7.776
Chaco	357	3,4	2.438	22,9	8.894	83,6	67	0,6	10.633	10.700
Chubut	23	1,0	459	20,0	1.513	65,8	47	2,0	2.300	2.347
Entre Ríos	126	2,0	1.424	22,1	3.952	61,5	678	9,5	6.431	7.109
Formosa	47	2,3	462	22,8	1.279	63,1	18	0,9	2.027	2.045
Jujuy	21	0,4	948	16,2	3.414	58,4	245	4,0	5.847	6.092
La Pampa	7	0,5	151	11,5	497	37,9	6	0,5	1311	1.317
La Rioja	19	4,6	110	26,9	352	86,1	1.461	78,1	409	1.870
Mendoza	111	2,2	999	19,9	3.072	61,3	924	15,6	5.011	5.935
Misiones	1.034	8,0	7.290	56,7	12.055	93,7	36	0,3	12.864	12.900
Neuquén	19	0,5	480	11,8	1.879	46,2	63	1,5	4.064	4.127
Río Negro	17	0,7	257	10,2	1.294	51,4	111	4,2	2.518	2.629
Salta	351	2,8	4.277	34,2	1.0181	81,4	260	2,0	12.511	12.771
San Juan	0	0,0	52	24,9	140	67,0	3.946	95,0	209	4.155
San Luis	3	0,1	154	7,3	919	43,7	107	4,8	2.101	2.208
Santa Cruz	35	3,0	268	22,9	875	74,8	684	36,9	1.170	1.854
Santa Fe	335	2,0	4.195	24,9	12.764	75,9	499	2,9	16.821	17.320
Sant. del Estero	93	1,0	3.392	37,4	3.795	41,9	1.277	12,4	9.061	10.338
T. del Fuego	6	1,0	85	14,1	304	50,6	105	14,9	601	706
Tucumán	75	0,8	3.478	38,5	8.237	91,2	1.619	15,2	9.034	10.653

* Incluye Nacidos Vivos y Nacidos Muertos.

** Porcentaje sobre total de nacimientos con datos de número de consultas.

*** Porcentaje sobre total de nacimientos.

Las provincias con falta de datos de 20,0% o más para el indicador los resultados presentados deben interpretarse con cautela, ya que pueden no estar representando adecuadamente lo ocurrido en las jurisdicciones. Registros donde figuran “0” controles prenatales pueden surgir de maternidades que estarían reflejando que el control no se realizó en la misma institución que el parto, vale decir, no se transcribieron los datos del lugar de origen.

Gráfico 7. Porcentaje de nacimientos registrados en SIP según Categoría “Control prenatal insuficiente (< 5 consultas) por Jurisdicción de ocurrencia del nacimiento. Total país. República Argentina. Año 2022.

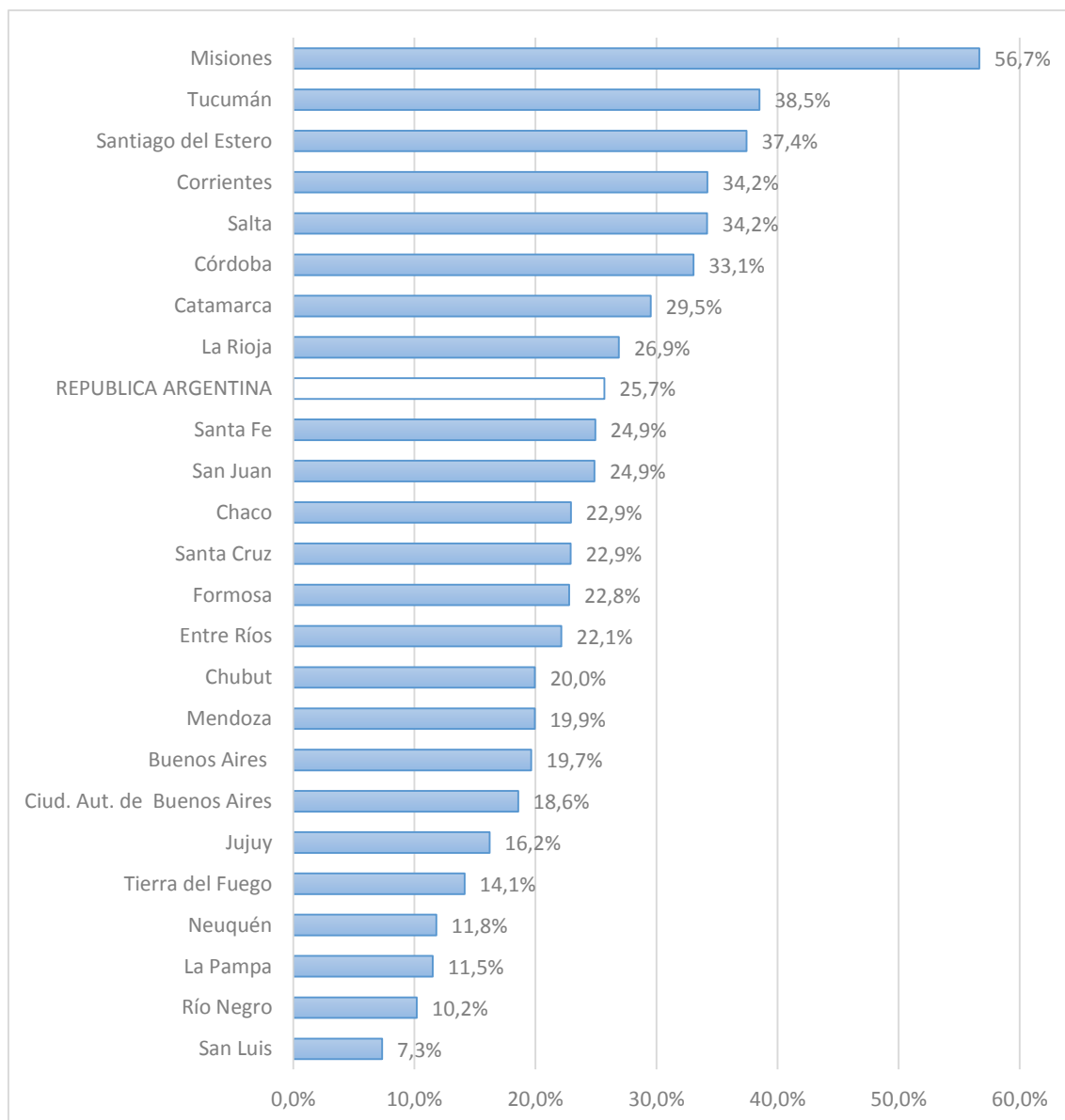

Los gráficos presentan, en orden decreciente, el porcentaje de nacimientos de madres con control prenatal insuficiente (<5 consultas) y sin control prenatal, a nivel de las jurisdicciones, siendo el dato nacional de 25,7 % para menos de 5 consultas prenatales (con una razón de tasas de 7,7 veces entre la provincia de menor tasa y la de mayor tasa) y de 2,8% para “sin control prenatal”.

Gráfico 8. Porcentaje de nacimientos registrados en SIP según categoría "Sin Control prenatal" por jurisdicción de ocurrencia del nacimiento. Total país. República Argentina. Año 2022.



Tabla 8. Porcentaje de nacimientos registrados en SIP* según Número de consultas prenatales y según Momento de inicio del control por Jurisdicción de ocurrencia del nacimiento. Total país. República Argentina. Año 2022. Porcentajes sobre casos válidos.

Jurisdicción de ocurrencia	Número de consultas prenatales (porcentaje)					Edad gestacional a la primera consulta (porcentaje)		
	0	1	2 a 4	5 a 9	10 o MÁS	<13	13 a 27	28 o MÁS
República Argentina	2,6	2,8	19,4	63,2	12,1	44,5	44,6	10,8
CABA	2,4	1,9	14,4	58,5	22,8	40,9	47,9	11,2
Buenos Aires	2,9	1,8	14,9	62,5	17,9	43,5	44,6	11,9
Catamarca	8,5	2,8	18,3	58,4	12,0	46,4	44,5	9,2
Córdoba	2,5	2,8	27,8	60,9	6,0	39,4	42,3	18,3
Corrientes	4,5	2,8	27,0	60,5	5,2	43,4	49,5	7,1
Chaco	3,4	2,6	17,0	71,8	5,2	49,9	41,5	8,6
Chubut	1,0	1,6	17,4	70,0	10,0	49,6	45,0	5,4
Entre Ríos	2,0	2,4	17,8	61,2	16,6	48,5	42,7	8,8
Formosa	2,3	1,8	18,6	71,1	6,2	50,9	42,4	6,7
Jujuy	0,4	1,0	14,8	68,4	15,4	59,7	36,1	4,2
La Pampa	0,5	0,3	10,7	54,4	34,1	51,8	37,7	10,5
La Rioja	4,7	1,5	20,8	70,5	2,5	51,5	42,1	6,4
Mendoza	2,2	1,4	16,3	63,9	16,1	49,5	43,9	6,7
Misiones	7,8	9,1	39,7	41,5	1,8	21,2	48,8	30,0
Neuquén	0,5	0,9	10,5	61,9	26,3	51,8	37,9	9,6
Río Negro	0,7	0,6	8,9	70,3	19,5	56,6	37,0	6,4
Salta	2,8	2,5	28,9	61,0	4,8	42,9	48,8	8,3
San Juan	0,0	5,0	23,9	65,0	6,1	41,0	46,3	12,7
San Luis	0,1	0,3	6,9	76,8	15,9	48,3	36,1	15,6
Santa Cruz	3,0	2,3	17,6	69,9	7,2	26,7	63,4	9,9
Santa Fe	2,0	1,9	21,0	67,7	7,4	41,1	53,0	5,9
Santiago del Estero	6,5	7,1	32,6	50,7	3,1	39,4	51,0	9,6
Tierra del Fuego	1,0	0,7	12,5	59,1	26,7	43,9	45,8	10,3
Tucumán	0,8	11,5	26,1	60,0	1,6	31,2	42,4	26,4

Como complemento del número de consultas prenatales, se presentan los datos de los registros SIP correspondientes al momento de inicio del control prenatal.

Gráfico 9. Porcentaje de nacimientos registrados en SIP según Categoría “Captación temprana” (primer control antes de la semana 13) por Jurisdicción de ocurrencia del nacimiento. Total país. República Argentina. Año 2022.

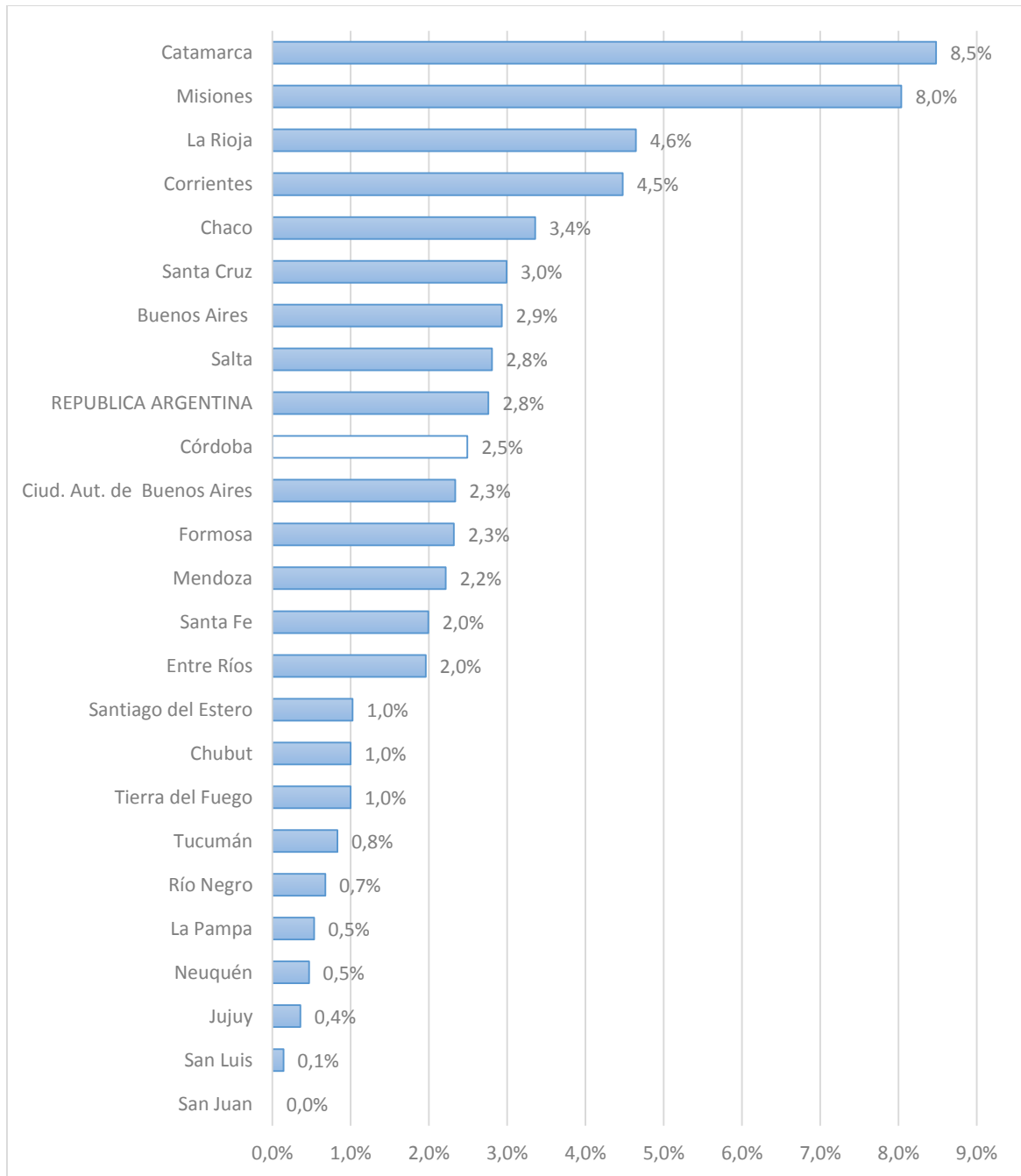
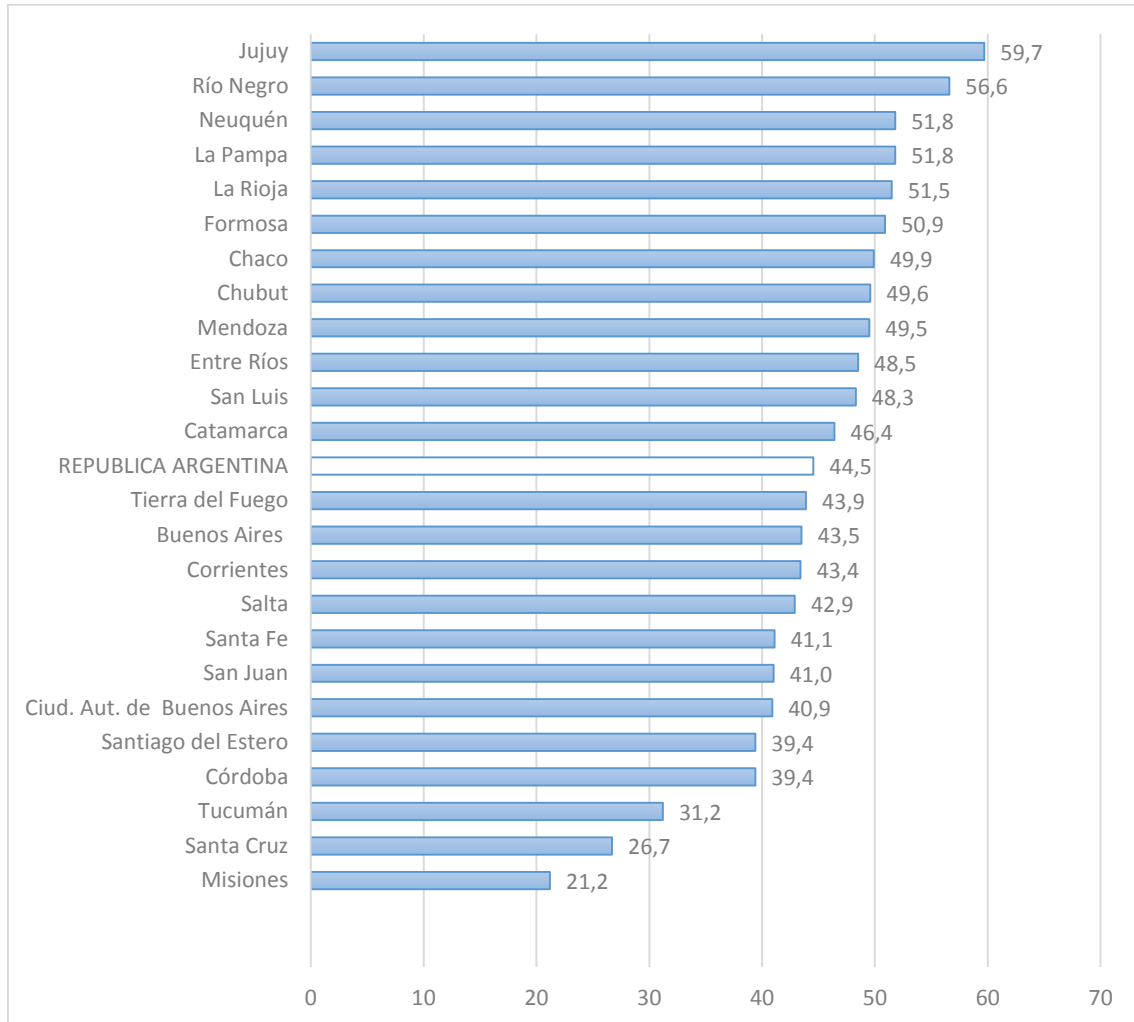

El gráfico presenta la distribución de los nacimientos según inicio de control prenatal, considerando la semana 13 como “control temprano”.

Indicadores de uso de servicio

Tabla 9. Número absoluto y Tasa de cesárea registrada en SIP por Jurisdicción de ocurrencia del nacimiento. Total país. República Argentina. Año 2022. Porcentaje sobre datos válidos.

Jurisdicción de ocurrencia	Tasa de cesáreas				Total de nacimientos con datos de terminación del parto	Total de nacimientos SIP 2022*
	Terminación en cesárea		Sin dato			
	N° absoluto	%**	N° absoluto	%***		
República Argentina	99.232	43,3	3.239	1,4	229.255	232.494
CABA	5.962	44,8	0	0,0	13.300	13.300
Buenos Aires	34.519	43,6	1.189	1,5	79.163	80.352
Catamarca	781	56,8	7	0,5	1.376	1.383
Córdoba	6.372	50,8	55	0,4	12.552	12.607
Corrientes	3.186	41,6	116	1,5	7.660	7.776
Chaco	3.455	32,8	173	1,6	10.527	10.700
Chubut	1.164	49,8	9	0,4	2.338	2.347
Entre Ríos	3.212	45,6	58	0,8	7.051	7.109
Formosa	1.120	55,1	14	0,7	2.031	2.045
Jujuy	2.328	38,8	91	1,5	6.001	6.092
La Pampa	727	55,3	3	0,2	1.314	1.317
La Rioja	1.042	56,4	21	1,1	1.849	1.870
Mendoza	1.969	36,2	491	8,3	5.444	5.935
Misiones	4.862	37,8	23	0,2	12.877	12.900
Neuquén	1.470	35,6	0	0,0	4.127	4.127
Río Negro	1.245	48,9	85	3,2	2.544	2.629
Salta	5.140	40,4	51	0,4	12.720	12.771
San Juan	1.533	41,1	426	10,3	3.729	4.155
San Luis	916	42,2	36	1,6	2.172	2.208
Santa Cruz	979	54,6	60	3,2	1.794	1.854
Santa Fe	7.137	41,9	268	1,5	17.052	17.320
Santiago del Estero	3.827	37,1	28	0,3	10.310	10.338
Tierra del Fuego	350	51,6	28	4,0	678	706
Tucumán	5.936	55,8	7	0,1	10.646	10.653

* Incluye Nacidos Vivos y Nacidos Muertos.

** Porcentaje sobre total con datos de forma de terminación del parto .

*** Porcentaje sobre total de nacimientos.

La tabla presenta la distribución de la forma de terminación del parto en cesárea por jurisdicción de ocurrencia, siendo la tasa nacional de 43,3%.

Gráfico 10. Tasa de cesárea registrada en SIP por Jurisdicción de ocurrencia del nacimiento. Total país. República Argentina. Año 2022.

El gráfico presenta en orden decreciente la tasa de cesárea según jurisdicciones durante el año 2022, según los registros SIP.

La tasa nacional es del 43,3%, con una razón de tasas de 1,8.



Gráfico 11. Evolución de la Tasa de cesárea, porcentajes e intervalos de confianza del 95%. Total país. República Argentina. Años 2010-2022.



El gráfico muestra la evolución de la tasa de cesárea desde el año 2010 al 2022, reflejando un incremento continuo desde el inicio de la serie histórica, con una razón de tasas de 1,5.

Tabla 10. Evolución de Tasa de cesárea, porcentaje e intervalos de confianza del 95%, por Jurisdicción de ocurrencia del nacimiento. Total país. República Argentina. Años 2010-2022.

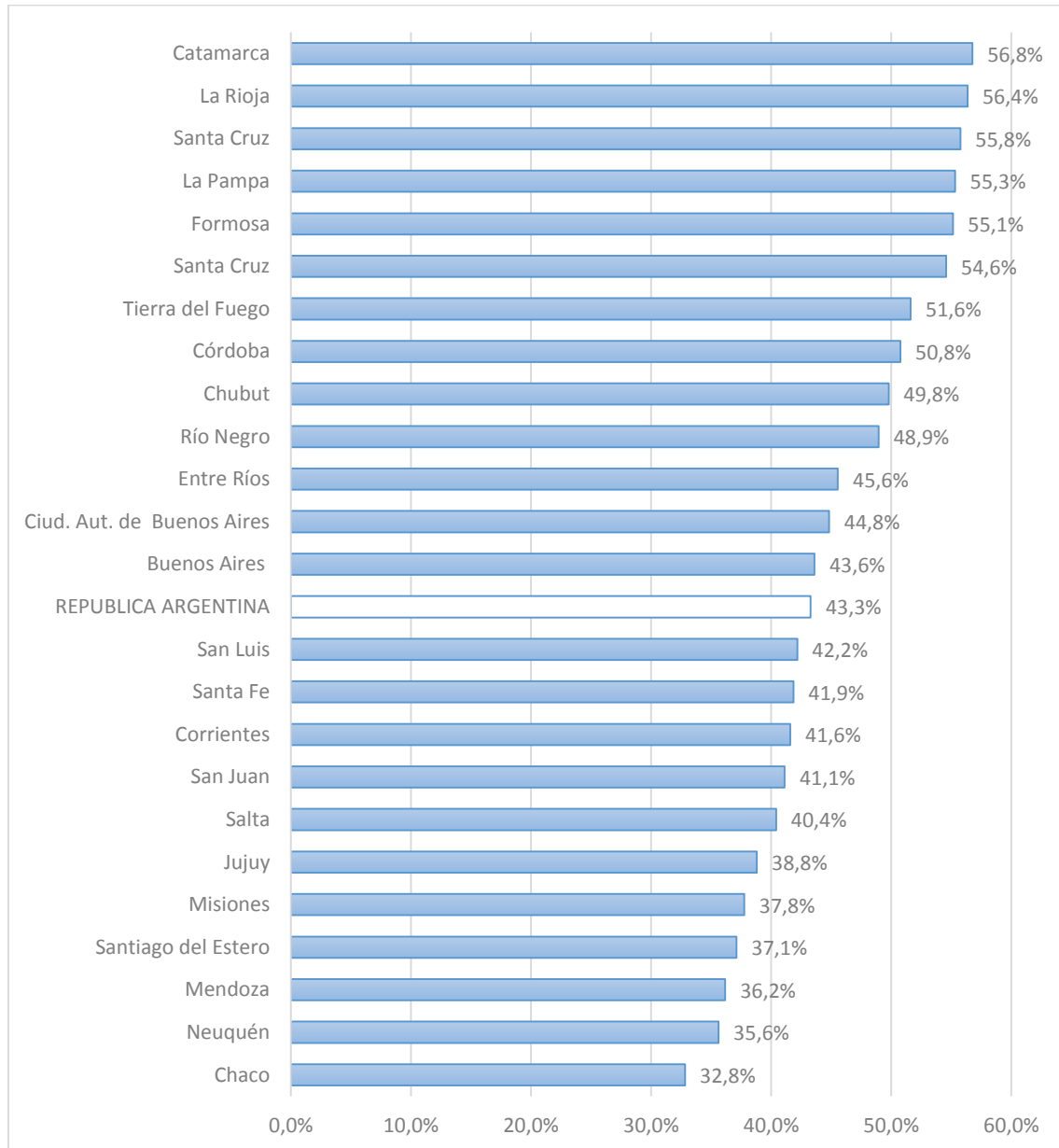
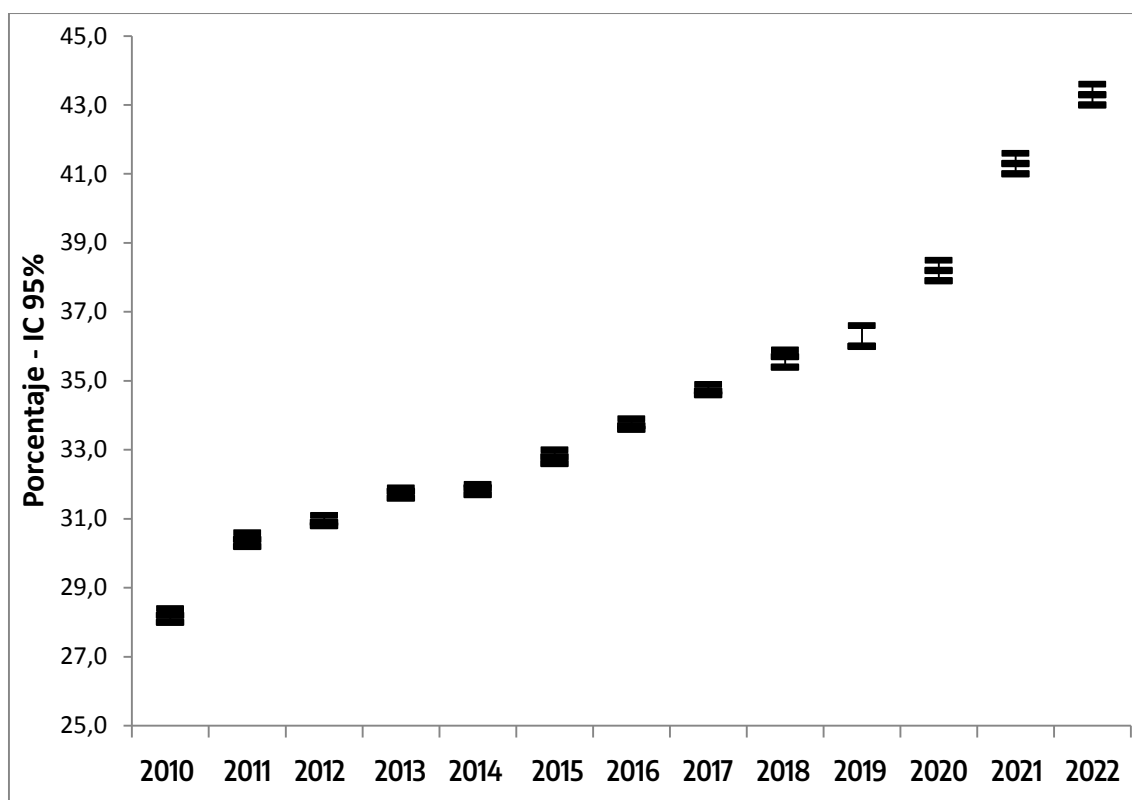
Jurisdicción de ocurrencia	2010 % (IC 95%)	2011 % (IC 95%)	2012 % (IC 95%)	2013 % (IC 95%)	2014 % (IC 95%)	2015 % (IC 95%)	2016 % (IC 95%)	2017 % (IC 95%)	2018 % (IC 95%)	2019 % (IC 95%)	2020 % (IC 95%)	2021 % (IC 95%)	2022 % (IC 95%)
República Argentina	28,2 (28-28,4)	30,4 (30,2-30,6)	30,9 (30,8-31,1)	31,8 (31,6-31,9)	31,9 (31,7-32)	32,8 (32,6-33)	33,7 (33,6-33,9)	34,7 (34,6-34,9)	35,7 (35,4-35,9)	37,0 (36,8-37,2)	38,2 (37,9-38,5)	41,3 (41,0-41,6)	43,3 (43,0-43,6)
CABA	25,8 (25,1-26,4)	27,7 (27,1-28,3)	27 (26,4-27,6)	29,1 (28,5-29,7)	29,4 (28,8-30)	30,8 (30,2-31,4)	31,6 (30,9-32,2)	33,3 (32,7-34)	34,6 (33,5-35,7)	35,0 (34,3-35,6)	36,3 (35,0-37,5)	41,9 (40,6-43,1)	44,8 (43,6-46,1)
Buenos Aires	24,4 (24,1-24,8)	27,8 (27,4-28,1)	27,4 (27,2-27,7)	28,6 (28,3-28,9)	28,4 (28,1-28,7)	30,7 (30,4-30,9)	32,6 (32,3-32,8)	32,8 (32,5-33,1)	33,7 (33,2-34,2)	35,5 (35,2-35,8)	36,6 (36,0-37,1)	40,4 (39,9-41,0)	43,6 (43,1-44,1)
Catamarca	42,1 (40-44,1)	41,5 (39,5-)	47,1 (45-49,2)	47,6 (45,5-49,7)	49,7 (47,8-51,6)	41,1 (39,5-42,8)	43,2 (41,5-44,9)	48,7 (47-50,5)	48,0 (45,6-50,4)	50,1 (48,3-51,8)	50,7 (48,1-53,3)	53,3 (50,6-55,9)	56,8 (53,2-60,3)
Córdoba	42 (40,8-43,2)	38,7 (37,8-39,6)	37,8 (37-38,6)	36,6 (35,9-37,4)	37,6 (36,8-38,4)	34,3 (33,5-35,1)	38,7 (37,8-39,6)	40,3 (39,4-41,1)	41,3 (40,2-42,4)	43,6 (42,8-44,3)	30,4 (28,9-32,0)	31,8 (30,2-33,3)	50,8 (49,5-52,0)
Corrientes	30,6 (29,8-31,5)	31,3 (30,3-32,3)	31,5 (30,7-32,4)	33,2 (32,2-34,3)	36,3 (35,3-37,2)	35,3 (34,4-36,3)	35,5 (34,6-36,4)	37,7 (36,9-38,6)	37,4 (35,9-39,0)	40,6 (39,7-41,6)	45,8 (42,7-48,9)	50,1 (46,9-)	41,6 (39,9-43,3)
Chaco	17,6 (16,5-18,7)	18,9 (17,9-20)	23,4 (22,4-24,5)	23,3 (22,3-24,3)	25 (24,1-25,9)	29 (28,2-29,9)	28,5 (27,7-29,3)	28,8 (28-29,7)	27,0 (25,5-28,5)	28,5 (27,7-29,3)	47,9 (46,7-49,1)	49,5 (48,0-50,9)	32,8 (31,3-34,4)
Chubut	31,8 (28,7-34,9)	34,3 (32,4-36,2)	33,7 (32,2-35,4)	37,4 (35,2-39,7)	35,7 (34-37,5)	33,6 (32-35,2)	37 (35,3-38,8)	38,5 (36,7-40,3)	43,2 (40,4-45,9)	42,7 (40,9-44,5)	39,3 (37,4-42,1)	41,8 (40,1-43,6)	49,8 (46,9-52,7)
Entre Ríos	30,4 (29,4-31,5)	32 (31,1-33)	35,8 (34,8-36,7)	37,3 (36,4-38,3)	36,8 (35,8-37,8)	37,5 (36,6-38,4)	37,8 (36,8-38,7)	38,9 (37,9-39,9)	38,6 (37,1-40,1)	42,7 (51,5-44,0)	43,7 (42,0-45,4)	45,0 (43,4-46,6)	45,6 (43,8-47,3)
Formosa	38,7 (37,2-40,2)	39,7 (38,2-41,3)	39,4 (38-40,9)	40,5 (39-42,1)	41,6 (40,3-43)	42 (40,8-43,2)	45,1 (43,9-46,4)	45,1 (43,8-46,4)	48,9 (47,1-50,7)	50,2 (49,0-51,5)	52,9 (50,8-55,0)	55,3 (52,8-57,8)	55,1 (52,2-58,1)
Jujuy	21 (20,2-21,9)	25,5 (24,6-)	25,6 (24,8-26,6)	26,9 (26-27,8)	25,6 (24,8-26,5)	24,8 (23,8-26)	26,9 (25,9-27,9)	29,0 (28,0-30,0)	30,7 (29,0-32,5)	35,1 (34,0-36,2)	37,6 (35,7-39,5)	37,2 (34,9-39,5)	38,8 (36,8-40,8)
La Pampa	38,4 (36,4-40,5)	40,4 (38,4-42,5)	40,2 (38,3-42,2)	42,4 (40,4-44,3)	46,1 (44,2-48)	46,2 (44,2-48,2)	42,7 (40,8-44,7)	46,4 (44,4-48,3)	47,9 (44,9-50,9)	47,4 (45,2-49,5)	50,4 (47,3-53,4)	52,6 (49,4-55,7)	55,3 (51,6-59,0)
La Rioja	52,9 (50,5-55,2)	45,9 (44,1-47,7)	48,9 (47,1-50,8)	49,5 (47,7-51,3)	46,1 (44,2-48)	44,6 (43-46,3)	44,5 (42,8-46,2)	42,9 (41,3-44,6)	40,1 (36,6-43,8)	40,5 (37,9-43,1)	42,6 (39,1-46,2)	45,2 (41,7-48,8)	56,4 (53,3-59,4)
Mendoza	28,8 (28-29,6)	31,2 (30,4-32)	32 (31,2-32,8)	33,8 (33-34,7)	31,8 (31-32,6)	30,8 (30,1-31,5)	33,3 (32,6-34,1)	33,3 (32,5-34,1)	34,2 (32,6-35,8)	30,1 (29,2-31,1)	31,4 (29,4-33,5)	34,4 (32,1-36,6)	36,2 (34,0-38,3)
Misiones	22,2 (21,4-22,9)	27,4 (26,7-28,2)	29,9 (29,1-30,6)	29,2 (28,5-30)	27,4 (26,7-28,2)	28,5 (27,7-29,2)	30 (29,2-30,8)	29,7 (29-30,5)	32,6 (31,2-34,0)	33,0 (32,2-33,8)	32,2 (30,8-33,7)	36,0 (34,6-37,5)	37,8 (36,4-39,1)
Neuquén	38,8 (36,3-41,4)	31,2 (29,8-32,5)	27,6 (26,5-28,8)	27,2 (26-28,5)	29,7 (28,6-30,8)	27,9 (26,7-29,2)	30,2 (28,9-31,7)	31,4 (30,1-32,7)	33,5 (31,4-35,8)	31,7 (30,4-33,1)	33,3 (30,9-35,8)	36,1 (33,7-38,6)	35,6 (33,2-38,1)
Rio Negro	27,5 (25,8-29,3)	33,6 (32,3-35)	34,6 (33,3-35,8)	36,1 (34,9-37,4)	36,7 (35,5-38)	40,2 (38,9-41,5)	37,3 (36-38,6)	36,1 (34,8-37,5)	36,4 (34,3-38,6)	39,9 (38,5-41,2)	46,7 (43,8-49,6)	48,3 (45,1-51,6)	48,9 (46,1-51,8)
Salta	25,7 (25-26,3)	25,2 (24,6-25,8)	28 (27,4-28,7)	27,5 (26,8-28,2)	28 (27,3-28,7)	29,8 (29,1-30,6)	29,2 (28,4-30)	29,4 (28,7-30,1)	30,2 (28,8-31,5)	33,4 (32,7-34,2)	35,3 (33,9-36,7)	38,3 (37,0-39,7)	40,4 (39,1-41,8)
San Juan	30,6 (29,6-31,7)	30 (28,9-31,1)	29,3 (28,3-30,3)	26,9 (26-27,9)	27,9 (27-28,9)	27,4 (26,4-28,4)	31 (29,9-32)	40,4 (39,4-41,4)	34,4 (32,4-36,5)	32,0 (30,7-33,3)	27,8 (25,5-30,2)	34,3 (29,9-39,0)	41,1 (38,6-43,6)
San Luis	32,9 (30,1-35,9)	30,7 (29-32,5)	35,5 (33,9-37,1)	31,6 (29,9-33,3)	27,4 (25,8-29)	11 (0,6-2,2)	21,3 (18,6-24,2)	28,4 (26,4-30,4)	37,3 (34,5-40,1)	42,5 (40,8-44,3)	42,7 (39,8-45,6)	42,1 (38,9-45,3)	42,2 (39,0-45,5)
Santa Cruz	47,6 (45,4-49,8)	49,7 (47,7-51,6)	48,7 (46,8-50,5)	47,6 (45,8-49,4)	47,3 (45,4-49,3)	44,9 (43,1-46,8)	52,5 (49,2-55,7)	40,5 (38,2-42,9)	44,4 (41,1-47,8)	53,8 (51,9-55,7)	56,7 (53,8-59,5)	58,9 (56,1-61,6)	54,6 (51,4-57,7)
Santa Fe	31 (29,9-32,1)	29 (28,3-29,8)	32,2 (31,6-32,8)	34,4 (33,7-35)	35,3 (34,7-35,9)	36,6 (36-37,2)	35,1 (34,4-35,8)	36,6 (35,9-37,2)	38,1 (36,9-39,3)	36,7 (35,9-37,4)	38,0 (36,8-39,1)	40,5 (39,4-41,7)	41,9 (40,7-43,0)
Sgo. del Estero	30,2 (29-31,3)	27,6 (26,8-28,5)	35,2 (34,2-36,2)	30,8 (29,8-31,8)	30,4 (29,5-31,3)	32,6 (31,7-33,5)	30,8 (29,9-31,7)	30,3 (29,4-31,2)	32,2 (30,6-33,8)	30,8 (30,0-31,6)	33,3 (31,7-34,9)	32,5 (30,8-34,2)	37,1 (35,6-38,7)
Tierra del Fuego	0 (4,9-80,2)	42 (39,3-44,6)	40,8 (38,2-43,5)	42,4 (39,8-45,1)	55,5 (51,7-59,2)	52,8 (49,2-56,5)	62,6 (58,8-66,3)	57,7 (54,2-61,1)	58,9 (54,4-63,3)	51,0 (47,0-55,0)	46,5 (40,0-53,0)	58,8 (53,4-64,1)	51,6 (46,3-57,0)
Tucumán	35,7 (34,5-36,8)	40,2 (39,5-41)	39,1 (38,4-39,9)	42,6 (41,8-43,3)	44,7 (44-45,4)	41,4 (40,7-42,1)	41,1 (40,4-41,8)	42,9 (42,1-43,6)	43,3 (42,2-44,5)	45,4 (44,6-46,2)	49,5 (48,3-50,7)	53,8 (52,6-55,0)	55,8 (54,5-57,0)

Indicadores de hábitos

Tabla 11. Nacimientos registrados en SIP según Tabaquismo materno por Jurisdicción de ocurrencia del nacimiento. Total país. República Argentina. Año 2022. Porcentajes sobre datos válidos.

Jurisdicción de ocurrencia	Tabaquismo materno				Total de nacimientos con dato de tabaquismo	Total de nacimientos SIP 2022*
	Madres fumadoras	%**	Sin dato	%***		
República Argentina	16.606	7,8	20.781	8,9	211.713	232.494
CABA	612	5,0	1.155	8,7	12.145	13.300
Buenos Aires	7.615	10,0	4.033	5,0	76.319	80.352
Catamarca	78	6,6	201	14,5	1.182	1.383
Córdoba	972	13,8	5.571	44,2	7.036	12.607
Corrientes	89	1,3	666	8,6	7.110	7.776
Chaco	364	3,4	79	0,7	10.621	10.700
Chubut	209	9,4	125	5,3	2.222	2.347
Entre Ríos	898	13,0	199	2,8	6.910	7.109
Formosa	56	2,8	57	2,8	1.988	2.045
Jujuy	128	2,2	250	4,1	5.842	6.092
La Pampa	0	0,0	1.317	100,0	0	1.317
La Rioja	157	8,7	68	3,6	1.802	1.870
Mendoza	569	10,8	662	11,2	5.273	5.935
Misiones	552	4,3	66	0,5	12.834	12.900
Neuquén	480	11,9	95	2,3	4.032	4.127
Río Negro	253	12,0	528	20,1	2.101	2.629
Salta	657	5,3	259	2,0	12.512	12.771
San Juan	416	15,9	1.534	36,9	2.621	4.155
San Luis	341	16,4	131	5,9	2.077	2.208
Santa Cruz	167	10,1	200	10,8	1.654	1.854
Santa Fe	1.629	11,4	3.004	17,3	14.316	17.320
Santiago del Estero	38	0,4	368	3,6	9.970	10.338
Tierra del Fuego	58	9,6	104	14,7	602	706
Tucumán	268	2,5	109	1,0	10.544	10.653

* Incluye Nacidos Vivos y Nacidos Muertos.

** Porcentaje sobre total de nacimientos con datos de hábito de fumar.

*** Porcentaje sobre total de nacimientos.SIP, 2022.

En las provincias con una falta de datos del 20% o mayor para el indicador, los resultados presentados deben interpretarse con cautela, ya que pueden no representar adecuadamente lo ocurrido en las jurisdicciones.

La tabla muestra el porcentaje y el número absoluto de madres que han fumado durante el embarazo, por jurisdicción de ocurrencia del nacimiento, para el año 2022 registradas en el SIP. A nivel nacional, es del 7,8%.

Indicadores de calidad de cuidado

Tabla 12. Tasa de uso de corticoides, en número absoluto y en porcentaje registrado en el SIP, por Jurisdicción de ocurrencia del nacimiento. Total país. República Argentina. Año 2022. Porcentajes sobre datos válidos.

Jurisdicción de ocurrencia	Uso de corticoides en el embarazo				Total de nacimientos con dato de uso de corticoides [¥]	Total de embarazos <35 semanas
	Nº absoluto	%**	Sin dato	%***		
República Argentina	4.942	51,0	963	9,0	9.685	10.649
CABA	493	69,0	4	0,6	714	718
Buenos Aires	1.386	44,4	252	7,5	3.122	3.374
Catamarca	14	51,9	47	63,5	27	74
Córdoba	196	41,7	26	5,2	470	496
Corrientes	171	64,3	95	26,3	266	361
Chaco	291	99,3	358	55,0	293	651
Chubut	61	59,8	18	15,0	102	120
Entre Ríos	175	55,7	33	9,5	314	347
Formosa	66	36,5	13	6,7	181	194
Jujuy	137	58,5	31	11,7	234	265
La Pampa	61	81,3	1	1,3	75	76
La Rioja	1	1,2	2	2,3	86	88
Mendoza	82	49,4	12	6,7	166	178
Misiones	284	43,3	19	2,8	656	675
Neuquén	93	76,2	3	2,4	122	125
Río Negro	39	60,9	7	9,9	64	71
Salta	404	61,9	5	0,8	653	658
San Juan	0	s/d	4	s/d	s/d	5
San Luis	46	63,9	5	6,5	72	77
Santa Cruz	27	73,0	7	15,9	37	44
Santa Fe	669	65,8	9	0,9	1.017	1.026
Santiago del Estero	17	3,5	9	1,8	482	491
Tierra del Fuego	29	70,7	1	2,4	41	42
Tucumán	200	40,7	2	0,4	491	493

¥ Incluye solo los casos en los cuales se consignó el dato positivo de suplementación. Los casos negativos no están incluidos en esta tabla y resultan de la diferencia entre total de nacimientos y la suma de casos suplementados y sin dato.

** Porcentaje sobre total de nacimientos con datos de uso de corticoides en <35 semanas.

*** Porcentaje sobre total de nacimientos <35 semanas.

En las provincias con una falta de datos del 20% o mayor para el indicador, los resultados presentados deben interpretarse con cautela, ya que pueden no representar adecuadamente lo ocurrido en las jurisdicciones.

La tabla presenta el porcentaje de uso de corticoides antenatales en embarazos por debajo de las 35 semanas de edad gestacional, por jurisdicción de ocurrencia del nacimiento durante el año 2022, registrado en el SIP.

El 51,0% de los registros muestran en uso de corticoides para maduración pulmonar, con un registro del dato mayor al 90%, vale decir una falta de datos menor al 10%. Se verifican grandes variaciones en el registro según jurisdicción, así como en la prevalencia del uso de corticoides.

Tabla 13. Suplementación con Hierro y Folatos, en número absoluto y en porcentaje registrado en SIP por Jurisdicción de ocurrencia del nacimiento. Total país. República Argentina. Año 2022.

Jurisdicción de ocurrencia	Suplementación con Hierro (Fe) / Folatos †				Total de nacimientos con dato de suplemento †	Total de nacimientos SIP 2022*
	N° absoluto	%**	SIN DATO	%***		
República Argentina	160.660	83,6	40.414	17,4	192.080	232494
CABA	8.844	86,7	3.094	23,3	10.206	13.300
Buenos Aires	50.486	80,4	17.583	21,9	62.769	80.352
Catamarca	805	85,0	436	31,5	947	1.383
Córdoba	9.356	81,1	1.069	8,5	11.538	12.607
Corrientes	4.491	84,1	2.433	31,3	5.343	7.776
Chaco	8.739	83,8	267	2,5	10.433	10.700
Chubut	.1872	94,8	373	15,9	1.974	2.347
Entre Ríos	5.627	89,3	807	11,4	6.302	7.109
Formosa	1.696	98,4	322	15,7	1.723	2.045
Jujuy	3.311	95,4	2.623	43,1	3.469	6.092
La Pampa	860	95,6	417	31,7	900	1.317
La Rioja	1.511	95,0	280	15,0	1.590	1.870
Mendoza	3.627	89,1	1.863	31,4	4.072	5.935
Misiones	11.469	91,2	327	2,5	12.573	12.900
Neuquén	3.050	93,1	850	20,6	3.277	4.127
Río Negro	1.861	97,2	715	27,2	1.914	2.629
Salta	10.295	86,8	907	7,1	11.864	12.771
San Juan	1.724	92,7	2.295	55,2	1.860	4.155
San Luis	1.741	97,5	422	19,1	1.786	2.208
Santa Cruz	886	84,1	800	43,1	1.054	1.854
Santa Fe	10.632	64,1	740	4,3	16.580	17.320
Santiago del Estero	8.084	92,8	1.625	15,7	8.713	10.338
Tierra del Fuego	532	98,2	164	23,2	542	706
Tucumán	9.161	86,0	2	0,0	10.651	10.653

* Incluye Nacidos Vivos y Nacidos Muertos.

** Porcentaje sobre total de nacimientos con datos de suplementación con Hierro y Folatos.

*** Porcentaje sobre total de nacimientos.

† Incluye sólo los casos donde se consignó el dato positivo de suplementación. Los casos negativos no están incluidos en esta tabla y resultan de la diferencia entre total de nacimientos y la suma de casos suplementados y sin dato.

En las provincias con una falta de datos del 20% o mayor para el indicador, los resultados presentados deben interpretarse con cautela, ya que pueden no representar adecuadamente lo ocurrido en las jurisdicciones.

La tabla presenta la distribución de la Suplementación con hierro y folatos durante el año 2022, mostrando 83,6% de cobertura a nivel nacional.

Tabla 14. Acompañamiento en el parto, número absoluto y porcentaje registrado en SIP por Jurisdicción de ocurrencia del nacimiento. Total país. República Argentina. Año 2022. Porcentajes sobre datos válidos.

Jurisdicción de ocurrencia	Acompañamiento en el parto				Total de nacimientos con datos sobre acompañamiento	Total nacimientos SIP 2022*
	Nº absoluto	%**	SIN DATO	%***		
República Argentina	101.228	52,9	39.676	17,1	191.474	232.494
CABA	8.759	76,5	1.850	13,9	11.450	13.300
Buenos Aires	37.464	56,5	14.052	17,5	66.300	80.352
Catamarca	490	59,6	561	40,6	822	1.383
Córdoba	2.585	43,1	6.607	52,4	6.000	12.607
Corrientes	2.863	43,8	1.240	15,9	6.536	7.776
Chaco	5.861	56,7	372	3,5	10.328	10.700
Chubut	1.470	73,2	339	14,4	2.008	2.347
Entre Ríos	3.787	59,6	760	10,7	6.349	7.109
Formosa	2	0,1	437	21,4	1.608	2.045
Jujuy	1.708	37,3	1.507	24,7	4.585	6.092
La Pampa	453	37,3	103	7,8	1.214	1.317
La Rioja	142	59,9	289	15,5	237	1.870
Mendoza	1.777	44,0	1.899	32,0	4.036	5.935
Misiones	7.685	60,1	104	0,8	12.796	12.900
Neuquén	2.588	64,5	112	2,7	4.015	4.127
Río Negro	1.066	67,3	1.044	39,7	1.585	2.629
Salta	5.823	48,5	760	6,0	12.011	12.771
San Juan	24	17,6	4.019	96,7	136	4.155
San Luis	772	46,1	535	24,2	1.673	2.208
Santa Cruz	366	41,3	968	52,2	886	1.854
Santa Fe	9.993	59,5	527	3,0	16.793	17.320
Santiago del Estero	1.802	19,9	1.281	12,4	9.057	10.338
Tierra del Fuego	355	87,7	301	42,6	405	706
Tucumán	3.393	31,9	9	0,1	10.644	10.653

* Incluye Nacidos Vivos y Nacidos Muertos.

** Porcentaje sobre total de nacimientos con datos de acompañamiento.

*** Porcentaje sobre total de nacimientos.

En las provincias con una falta de datos del 20% o mayor para el indicador, los resultados presentados deben interpretarse con cautela, ya que pueden no representar adecuadamente lo ocurrido en las jurisdicciones.

La tabla muestra el porcentaje de nacimientos en los cuales la embarazada estuvo acompañada por una persona de su preferencia.

A nivel nacional, el porcentaje de partos con acompañamiento registrados por el SIP durante el año 2022 fue del 53,5%, con importantes variaciones según jurisdicciones y establecimientos.

Tabla 15. Manejo activo del alumbramiento, número absoluto y porcentaje registrado en SIP y número absoluto de nacimientos por parto vaginal por Jurisdicción de ocurrencia del nacimiento. Total país. República Argentina. Año 2022.

Jurisdicción de ocurrencia	Manejo activo del alumbramiento				Total de nacimiento con datos de alumbramiento	Partos vaginales*
	Nº absoluto	%**	Sin dato	%***		
República Argentina	84.113	69,8	5.523	4,4	120.584	126.107
CABA	5.750	85,1	93	1,4	6.756	6.849
Buenos Aires	30.142	71,8	1.824	4,2	41.978	43.802
Catamarca	325	72,7	50	10,1	447	497
Córdoba	4.070	66,8	57	0,9	6.092	6.149
Corrientes	1.812	49,9	196	5,1	3.629	3.825
Chaco	4.662	66,8	35	0,5	6.975	7.010
Chubut	816	74,3	64	5,5	1.098	1.162
Entre Ríos	1.914	53,9	181	4,9	3.549	3.730
Formosa	244	31,6	120	13,4	773	893
Jujuy	2.677	77,2	158	4,4	3.468	3.626
La Pampa	475	82,6	6	1,0	575	581
La Rioja	629	91,8	82	10,7	685	767
Mendoza	2.386	74,9	139	4,2	3.187	3.326
Misiones	5.179	67,5	68	0,9	7.668	7.736
Neuquén	1.814	71,8	112	4,2	2.525	2.637
Río Negro	877	69,6	49	3,7	1.260	1.309
Salta	6.285	87,0	179	2,4	7.222	7.401
San Juan	567	87,5	1.487	69,6	648	2.135
San Luis	1.068	87,8	26	2,1	1.217	1.243
Santa Cruz	312	66,5	223	32,2	469	692
Santa Fe	5.998	62,9	116	1,2	9.538	9.654
Santiago del Estero	3.646	59,1	216	3,4	6.170	6.386
Tierra del Fuego	202	71,4	40	12,4	283	323
Tucumán	2.263	51,8	2	0,0	4.372	4.374

* Incluye Nacidos Vivos y Nacidos Muertos.

** Porcentaje sobre total de nacimientos con datos de manejo activo del alumbramiento.

*** Porcentaje sobre total de nacimientos vaginales.

En las provincias con una falta de datos del 20% o mayor para el indicador, los resultados presentados deben interpretarse con cautela, ya que pueden no representar adecuadamente lo ocurrido en las jurisdicciones.

La tabla muestra la distribución del manejo activo del alumbramiento en partos vaginales por jurisdicción, para el año 2022 registrado en el SIP.

Tabla 16. Episiotomía en primíparas, número absoluto y porcentaje registrado en SIP y número absoluto de Primíparas por Jurisdicción de ocurrencia del nacimiento. Total país. República Argentina. Año 2022. Porcentajes sobre datos válidos.

Jurisdicción de ocurrencia	Episiotomía en primíparas				Total de nacimientos con dato de episiotomía	Total primíparas*
	N° absoluto	%**	SIN DATO	%***		
República Argentina	15.155	42,8	1.732	4,7	35.440	37.172
CABA	1.015	53,2	19	1,0	1.909	1.928
Buenos Aires	4.533	38,1	419	3,4	11.894	12.313
Catamarca	106	64,2	16	8,8	165	181
Córdoba	610	46,6	268	17,0	1.310	1.578
Corrientes	566	53,5	98	8,5	1.057	1.155
Chaco	903	40,9	16	0,7	2.210	2.226
Chubut	105	30,7	11	3,1	342	353
Entre Ríos	538	51,9	46	4,3	1.036	1.082
Formosa	84	28,3	36	10,8	297	333
Jujuy	837	78,5	34	3,1	1.066	1.100
La Pampa	71	36,4	2	1,0	195	197
La Rioja	101	40,6	34	12,0	249	283
Mendoza	344	31,6	42	3,7	1.090	1.132
Misiones	1.515	58,6	16	0,6	2.584	2.600
Neuquén	326	42,6	27	3,4	765	792
Río Negro	206	50,4	8	1,9	409	417
Salta	970	44,5	31	1,4	2.180	2.211
San Juan	100	51,5	419	68,4	194	613
San Luis	289	67,2	7	1,6	430	437
Santa Cruz	83	56,1	61	29,2	148	209
Santa Fe	818	32,2	40	1,6	2.538	2.578
Santiago del Estero	585	31,3	67	3,5	1.871	1.938
Tierra del Fuego	47	44,3	15	12,4	106	121
Tucumán	403	28,9	0	0,0	1.395	1.395

* Incluye Nacidos Vivos y Nacidos Muertos.

** Porcentaje sobre total de nacimientos con datos de episiotomía en primíparas.

*** Porcentaje sobre total de primíparas.

En las provincias con una falta de datos del 20% o mayor para el indicador, los resultados presentados deben interpretarse con cautela, ya que pueden no representar adecuadamente lo ocurrido en las jurisdicciones.

A nivel nacional se les practicó episiotomía al 42,8% de las primíparas.

Indicadores básicos sobre atención perinatal a partir del SIP-G ■ Argentina, 2022.

Tabla 17. Prevalencia de eclampsia y uso de Sulfato de Magnesio en eclampsia, en número absoluto y en porcentaje y Prevalencia de preeclampsia y uso de Sulfato de Mg en preeclampsia, número absoluto y porcentaje registrado en SIP por Jurisdicción de ocurrencia del nacimiento. Total país. República Argentina. Año 2022. Prevalencias calculadas sobre total de nacimientos. Sulfato calculado sobre total de prevalencias.

Jurisdicción de ocurrencia	Prevalencia de eclampsia		Sulfato de Magnesio en eclampsia **				Prevalencia de preeclampsia		Sulfato de Magnesio en preeclampsia **				Total de nacimientos (SIP 2022*)
	N° absoluto	% ***	N° absoluto	% **	SIN DATO N° absoluto	SIN DATO % **	N° absoluto	% ***	N° absoluto	% **	SIN dato N° absoluto	SIN dato % **	
República Argentina	369	0,2	66	17,9	255	69,1	3.645	1,6	250	6,9	2.548	69,9	232.494
CABA	18	0,1	5	27,8	11	61,1	236	1,8	6	2,5	145	61,4	13.300
Buenos Aires	161	0,2	35	21,7	109	67,7	1071	1,3	38	3,5	869	81,1	80.352
Catamarca	4	0,3	0	0,0	4	100,0	26	1,9	0	0,0	25	96,2	1.383
Córdoba	9	0,1	0	0,0	9	100,0	170	1,3	0	0,0	170	100,0	12.607
Corrientes	6	0,1	0	0,0	1	16,7	37	0,5	1	2,7	16	43,2	7.776
Chaco	18	0,2	1	5,6	9	50,0	111	1,0	0	0,0	79	71,2	10.700
Chubut	2	0,1	1	50,0	0	0,0	31	1,3	8	25,8	23	74,2	2.347
Entre Ríos	7	0,1	0	0,0	1	14,3	63	0,9	0	0,0	9	14,3	7.109
Formosa	19	0,9	0	0,0	19	100,0	102	5,0	0	0,0	102	100,0	2.045
Jujuy	8	0,1	0	0,0	8	100,0	23	0,4	0	0,0	22	95,7	6.092
La Pampa	0	0,0	s/d	s/d	0	s/d	22	1,7	0	0,0	0	0,0	1.317
La Rioja	1	0,1	0	0,0	1	100,0	23	1,2	0	0,0	23	100,0	1.870
Mendoza	3	0,1	0	0,0	3	100,0	49	0,8	2	4,1	33	67,3	5.935
Misiones	15	0,1	5	33,3	8	53,3	409	3,2	184	45,0	70	17,1	12.900
Neuquén	6	0,1	1	16,7	5	83,3	117	2,8	1	0,9	93	79,5	4.127
Río Negro	2	0,1	1	50,0	1	50,0	27	1,0	2	7,4	25	92,6	2.629
Salta	13	0,1	0	0,0	7	53,8	309	2,4	2	0,6	91	29,4	12.771
San Juan	0	0,0	0	s/d	0	s/d	0	0,0	s/d	s/d	s/d	s/d	4.155
San Luis	1	0,0	0	0,0	1	100,0	16	0,7	s/d	s/d	s/d	s/d	2.208
Santa Cruz	s/d	s/d	s/d	s/d	s/d	s/d	s/d	s/d	s/d	s/d	s/d	s/d	1.854
Santa Fe	35	0,2	17	48,6	17	48,6	325	1,9	6	1,8	275	84,6	17.320
Santiago del Estero	12	0,1	0	0,0	12	100,0	45	0,0	0	0,0	45	100,0	10.338
Tierra del Fuego	1	0,1	0	0,0	1	100,0	2	s/d	0	0,0	2	100,0	706
Tucumán	28	0,3	0	0,0	28	100,0	431	4,0	0	0,0	431	100,0	10.653

* Incluye Nacidos Vivos y Nacidos Muertos.

** El indicador se calcula sobre el total de nacimientos con casos de diagnóstico de Eclampsia o Preeclampsia, siendo éste su denominador.

*** Porcentaje sobre total de nacimientos.

Se presentan las prevalencias de Eclampsia y Preeclampsia, así como la tasa de utilización de Sulfato de Magnesio en el tratamiento de ambas patologías. Debe contemplarse la falta de datos para el indicador de uso del sulfato. Los resultados presentados deben interpretarse con cautela, ya que pueden no estar representando adecuadamente lo ocurrido en las jurisdicciones.

Indicadores de impacto materno-fetal

Tabla 18. Cobertura de pruebas diagnósticas de VIH y Sífilis y Chagas por Jurisdicción de ocurrencia del nacimiento. Total país. República Argentina. Año 2022. Porcentajes sobre total de nacimientos.

Jurisdicción de ocurrencia	Pruebas diagnósticas VIH		Pruebas diagnósticas SÍFILIS		Pruebas diagnósticas CHAGAS		Total de nacimientos SIP 2022*
	Cobertura %**	Nacimientos	Cobertura %**	Nacimientos	Cobertura %**	Nacimientos	
República Argentina	75,2	174.942	83,5	194.239	86,4	200.759	232.494
CABA	95,4	12.688	94,3	12.542	96,9	12.888	13.300
Buenos Aires	88,0	70.710	87,6	70.388	85,7	68.862	80.352
Catamarca	81,4	1.126	86,4	1.195	75,8	1.048	1.383
Córdoba	36,4	4.589	88,5	11.157	90,6	11.422	12.607
Corrientes	61,5	4.782	56,8	4.417	66,0	5.132	7.776
Chaco	62,6	6.698	78,2	8.367	95,4	10.208	10.700
Chubut	89,8	2.108	76,4	1.793	91,8	2.155	2.347
Entre Ríos	92,5	6.576	90,8	6.455	91,0	6.469	7.109
Formosa	93,5	1.912	75,9	1.552	95,7	1.957	2.045
Jujuy	90,1	5.489	93,6	5.702	93,5	5.696	6.092
La Pampa	0,0	0	87,6	1.154	92,5	1.218	1.317
La Rioja	81,9	1.532	83,5	1.561	91,7	1.715	1.870
Mendoza	78,6	4.665	76,4	4.534	83,9	4.979	5.935
Misiones	91,7	11.829	89,3	11.520	95,0	12.255	12.900
Neuquén	95,2	3.929	94,6	3.904	96,6	3.987	4.127
Río Negro	47,7	1.254	90,5	2.379	89,9	2.363	2.629
Salta	93,2	11.903	88,3	11.277	92,4	11.800	12.771
San Juan	45,2	1.878	70,6	2.933	19,3	802	4.155
San Luis	81,3	1.795	84,9	1.875	85,9	1.897	2.208
Santa Cruz	57,8	1.072	58	1.075	81,7	1.515	1.854
Santa Fe	81,7	14.150	95	16.454	94,7	16.402	17.320
Santiago del Estero	77,3	7.991	74	7.650	79,8	8.250	10.338
Tierra del Fuego	92,2	651	90,4	638	95,3	673	706
Tucumán	90,9	9.684	93,5	9.961	91,3	9.726	10.653

* Incluye Nacidos Vivos y Nacidos Muertos.

** Porcentaje sobre total de nacimientos.

A nivel nacional, el SIP se utiliza como referencia para analizar cobertura de las pruebas diagnósticas de VIH, de Sífilis y de Chagas.

Tabla 19. Tasa de mortalidad fetal por jurisdicción de ocurrencia. Total país. República Argentina. Año 2022.

Jurisdicción de ocurrencia	Muertes fetales	Total de nacimientos SIP 2022*	Tasa de Mortalidad Fetal ** (por 1.000 NV)
República Argentina	1.860	232.494	8,00
CABA	98	13.300	7,37
Buenos Aires	664	80.352	8,26
Catamarca	12	1383	8,68
Córdoba	19	12.607	1,51
Corrientes	53	7.776	6,82
Chaco	47	10.700	4,39
Chubut	19	2.347	8,10
Entre Ríos	86	7.109	12,10
Formosa	19	2.045	9,29
Jujuy	61	6.092	10,01
La Pampa	12	1.317	9,11
La Rioja	18	1.870	9,63
Mendoza	32	5.935	5,39
Misiones	189	12.900	14,65
Neuquén	22	4.127	5,33
Río Negro	8	2.629	3,04
Salta	128	12.771	10,02
San Juan	17	4.155	4,09
San Luis	16	2.208	7,25
Santa Cruz	3	1.854	1,62
Santa Fe	131	17.320	7,56
Santiago del Estero	112	10.338	10,83
Tierra del Fuego	1	706	1,42
Tucumán	93	10.653	8,73

* Incluye nacidos vivos y nacidos muertos.

** Incluye sólo las defunciones fetales de 500 y más gramos de peso y/o de 22 y más semanas de gestación.

Indicadores de impacto neonatal

Tabla 20. Nacidos vivos según Intervalo de peso al nacer menor a 2500 gramos por Jurisdicción de ocurrencia del nacimiento. Total país. República Argentina. Año 2022.

Jurisdicción de ocurrencia	Nacidos vivos < 2.500 g	Nacidos vivos < 1.500 g	Nacidos vivos < 1.000 g	Total de nacimientos SIP 2022*
República Argentina	19.308	3.320	1.196	227.796
CABA	1.146	245	96	13.105
Buenos Aires	6.399	1.080	382	79.026
Catamarca	107	17	4	1.283
Córdoba	893	141	39	12.555
Corrientes	720	128	61	7.059
Chaco	1.047	171	60	10.619
Chubut	187	39	18	2.327
Entre Ríos	668	129	47	6.992
Formosa	287	63	23	2.022
Jujuy	459	73	24	6.020
La Pampa	116	23	8	1.300
La Rioja	151	29	8	1.802
Mendoza	375	63	21	5.797
Misiones	1.230	165	65	12.539
Neuquén	233	52	26	4.099
Río Negro	168	14	3	2.598
Salta	1.049	172	66	12.582
San Juan	316	52	15	4.062
San Luis	154	29	11	2.176
Santa Cruz	123	24	7	1.718
Santa Fe	1.762	314	108	16.915
Santiago del Estero	754	139	44	10.213
Tierra del Fuego	60	13	4	701
Tucumán	904	145	56	10.287

La tabla muestra el número absoluto de nacidos vivos registrados en el SIP según intervalo de peso al nacer, considerando a los nacidos vivos como denominador para luego calcular las tasas.

Tabla 21. Tasas de Bajo peso al nacer, Muy bajo peso al nacer y Extremo bajo peso al nacer por Jurisdicción de ocurrencia del nacimiento. Total país. República Argentina. Año 2022.

Jurisdicción de ocurrencia	Tasa de bajo peso al nacer < 2.500 g (%)	Tasa de muy bajo peso al nacer < 1.500 g (%)	Tasa de extremo bajo peso al nacer < 2.500 g (%)	Total de nacidos vivos SIP 2022*
República Argentina	8,5	1,5	0,5	227.796
CABA	8,7	1,9	0,7	13.105
Buenos Aires	8,1	1,4	0,5	79.026
Catamarca	8,3	1,3	0,3	1.283
Córdoba	7,1	1,1	0,3	12.555
Corrientes	10,2	1,8	0,9	7.059
Chaco	9,9	1,6	0,6	10.619
Chubut	8,0	1,7	0,8	2.327
Entre Ríos	9,6	1,8	0,7	6.992
Formosa	14,2	3,1	1,1	2.022
Jujuy	7,6	1,2	0,4	6.020
La Pampa	8,9	1,8	0,6	1.300
La Rioja	8,4	1,6	0,4	1.802
Mendoza	6,5	1,1	0,4	5.797
Misiones	9,8	1,3	0,5	12.539
Neuquén	5,7	1,3	0,6	4.099
Río Negro	6,5	0,5	0,1	2.598
Salta	8,3	1,4	0,5	12.582
San Juan	7,8	1,3	0,4	4.062
San Luis	7,1	1,3	0,5	2.176
Santa Cruz	7,2	1,4	0,4	1.718
Santa Fe	10,4	1,9	0,6	16.915
Santiago del Estero	7,4	1,4	0,4	1.0213
Tierra del Fuego	8,6	1,9	0,6	701
Tucumán	8,8	1,4	0,5	10.287

La tabla muestra las tasas de bajo peso al nacer, muy bajo peso al nacer y extremo bajo peso al nacer por jurisdicción de ocurrencia del nacimiento (que se calculan con los valores absolutos de la tabla 20 y los nacidos vivos de esta tabla).

.Tabla 22. Nacimientos de menos de 37 semanas, número absoluto y tasa por Jurisdicción de ocurrencia del nacimiento. Total país. República Argentina. Año 2022. Porcentajes sobre datos válidos.

Jurisdicción de ocurrencia	Nacimientos prematuros (menos de 37 semanas)			SIN datos N° absoluto	Total de nacimientos con datos de edad gestacional	Total de nacidos vivos SIP 2022*
	N° absoluto	Tasa de prematuridad (%*)	SIN dato (%**)			
República Argentina	25.422	11,9	5,9	13.495	214.301	227.796
CABA	1.611	12,4	0,8	111	12.994	13.105
Buenos Aires	7.982	10,7	5,5	4.315	7.4711	79.026
Catamarca	169	13,8	4,8	62	1221	1.283
Córdoba	1.206	9,7	0,8	95	12.460	12.555
Corrientes	860	13,7	10,8	762	6.297	7.059
Chaco	1.607	15,2	0,6	63	10.556	10.619
Chubut	271	11,8	1,1	26	2.301	2.327
Entre Ríos	780	12,0	6,8	474	6.518	6.992
Formosa	424	21,6	2,8	57	1.964	2.022
Jujuy	637	11,3	6,1	368	5.652	6.020
La Pampa	150	11,6	0,4	5	1.295	1.300
La Rioja	196	11,9	8,7	156	1.646	1.802
Mendoza	438	9,4	19,7	1.142	4.655	5.797
Misiones	1.660	13,3	0,2	24	12.515	12.539
Neuquén	346	8,4	0,0	2	4.097	4.099
Río Negro	210	8,6	5,7	148	2.450	2.598
Salta	1.620	13,3	3,4	432	12.150	12.582
San Juan	26	7,3	91,2	3.704	358	4.062
San Luis	204	9,8	4,4	95	2.081	2.176
Santa Cruz	116	12,3	45,2	777	941	1.718
Santa Fe	2.296	13,8	1,4	244	16.671	16.915
Santiago del Estero	1.096	11,1	3,2	331	9.882	10.213
Tierra del Fuego	79	13,2	14,4	101	600	701
Tucumán	1.438	14,0	0,0	1	10.286	10.287

* Porcentaje sobre total de nacidos vivos con dato de edad gestacional.

** Porcentaje sobre total de nacidos vivos.

En las provincias con una falta de datos del 20% o mayor para el indicador, los resultados presentados deben interpretarse con cautela, ya que pueden no representar adecuadamente lo ocurrido en las jurisdicciones.

En la tabla se muestran los datos correspondientes a nacimientos de menos de 37 semanas de edad gestacional cumplida, número absoluto y tasa por jurisdicción de ocurrencia del nacimiento.

Tabla 23. Nacidos vivos con registro de Malformación congénita neonatal mayor, número absoluto, y Tasa por Jurisdicción de ocurrencia del nacimiento. Total país. República Argentina. Año 2022. Porcentajes sobre datos válidos.

Jurisdicción de ocurrencia	Recién nacidos con malformación congénita neonatal mayor				Total de nacimientos con datos sobre malformación	Total de nacidos vivos SIP 2022*
	Malformación congénita neonatal mayor		SIN dato			
	Nº absoluto	(%) *	Nº absoluto	(%)**		
República Argentina	921	0,6	80.264	35,2	147.532	227.796
CABA	130	1,4	4.098	31,3	9.007	13.105
Buenos Aires	260	0,7	43.967	55,6	35.059	79.026
Catamarca	0	0,0	1.230	95,9	53	1.283
Córdoba	24	0,5	7.399	58,9	51.56	12.555
Corrientes	26	0,5	1.781	25,2	5.278	7.059
Chaco	41	0,5	1.603	15,1	9.016	10.619
Chubut	3	0,3	1.397	60,0	930	2.327
Entre Ríos	49	0,8	1.089	15,6	5.903	6.992
Formosa	0	0,0	1.156	57,2	865	2.022
Jujuy	9	0,2	1.999	33,2	4.021	6.020
La Pampa	3	0,2	56	4,3	1.244	1.300
La Rioja	1	0,4	1.567	87,0	235	1.802
Mendoza	4	0,2	3.384	58,4	2.413	5.797
Misiones	27	0,2	24	0,2	12.515	12.539
Neuquén	30	1,0	1.102	26,9	2.997	4.099
Río Negro	5	0,4	1.285	49,5	1.313	2.598
Salta	54	0,4	479	3,8	12.103	12.582
San Juan	7	0,9	3.251	80,0	811	4.062
San Luis	3	0,0	1.534	70,5	642	2.176
Santa Cruz	7	0,6	511	29,7	1.207	1.718
Santa Fe	173	1,0	52	0,3	16.863	16.915
Santiago del Estero	6	0,1	1.216	11,9	8.997	10.213
Tierra del Fuego	4	0,6	73	10,4	628	701
Tucumán	55	0,5	11	0,1	10.276	10.287

* Porcentaje sobre total de nacidos vivos con dato de malformación congénita.

** Porcentaje sobre total de nacidos vivos.

En las provincias con una falta de datos del 20% o mayor para el indicador, los resultados presentados deben interpretarse con cautela, ya que pueden no representar adecuadamente lo ocurrido en las jurisdicciones.

La tabla indica el número de nacidos vivos con alguna malformación congénita mayor y la tasa correspondiente. Se observa una gran variación en la cobertura del dato en las historias clínicas perinatales según las jurisdicciones.

Tabla 24. Nacidos vivos trasladados desde el efector de nacimiento, número absoluto y tasa por Jurisdicción de ocurrencia del nacimiento. Total país. República Argentina. Año 2022. Porcentajes sobre datos válidos.

Jurisdicción de ocurrencia	Recién nacidos trasladados				Total de nacimientos con datos sobre traslado	Total de nacidos vivos SIP 2022*
	Recién nacidos		SIN dato			
	N° ABSOLUTO	%*	N° ABSOLUTO	%**		
República Argentina	1.447	0,9	69.051	30,3	158.745	227.796
CABA	43	0,6	5.590	42,7	7.515	13.105
Buenos Aires	179	0,5	40.163	50,8	38.863	79.026
Catamarca	3	0,3	364	28,4	919	1.283
Córdoba	36	0,3	198	1,6	12.357	12.555
Corrientes	21	0,4	1.211	17,2	5.848	7.059
Chaco	318	3,4	1.207	11,4	9.412	10.619
Chubut	2	0,6	1.988	85,4	339	2.327
Entre Ríos	49	0,8	588	8,4	6.404	6.992
Formosa	0	0,0	354	17,5	1.667	2.022
Jujuy	43	0,8	543	9,0	5.477	6.020
La Pampa	0	0,0	79	6,1	1.221	1.300
La Rioja	3	1,8	1.636	90,8	166	1.802
Mendoza	4	0,1	2.841	49,0	2.956	5.797
Misiones	3	0,0	628	5,0	11.911	12.539
Neuquén	61	1,7	456	11,1	3.643	4.099
Río Negro	15	0,8	804	30,9	1.794	2.598
Salta	121	1,1	1.398	11,1	11.184	12.582
San Juan	6	5,9	3.961	97,5	101	40.62
San Luis	0	0,0	2.065	94,9	111	2.176
Santa Cruz	18	1,3	279	16,2	1.439	1.718
Santa Fe	395	2,3	89	0,5	16.826	16.915
Santiago del Estero	49	0,6	2.524	24,7	7.689	10.213
Tierra del Fuego	1	0,1	27	3,9	674	701
Tucumán	77	0,8	58	0,6	10.229	10.287

* Porcentaje sobre total de nacidos vivos con dato de traslado.

** Porcentaje sobre total de nacidos vivos.

En las provincias con una falta de datos del 20% o mayor para el indicador, los resultados presentados deben interpretarse con cautela, ya que pueden no representar adecuadamente lo ocurrido en las jurisdicciones.

La tabla consigna el número de recién nacidos vivos trasladados desde su efector de nacimiento.

A nivel nacional, el 0,9% de los nacidos vivos son trasladados y esa variación depende de la jurisdicción y el nivel de complejidad del efector.

Indicadores de salud sexual y reproductiva

Tabla 25. Embarazo no planificado, número absoluto y tasa por Jurisdicción de ocurrencia del nacimiento. Total país. República Argentina. Año 2022. Porcentajes sobre datos válidos.

Jurisdicción de ocurrencia	Embarazo NO planificado			Total de nacimientos con datos de planificación del embarazo
	Nº absoluto	Tasa de embarazo NO planificado *	SIN DATO %**	
República Argentina	112.183	55,8	13,5	201.000
CABA	5.015	50,5	25,3	9.932
Buenos Aires	37.492	55,7	16,2	67.309
Catamarca	607	61,3	28,3	991
Córdoba	8.770	74,3	6,4	117.96
Corrientes	2.264	39,7	26,6	5.704
Chaco	3.720	35,3	1,6	10.528
Chubut	982	50,6	17,3	1.942
Entre Ríos	2.881	44,5	8,9	6.477
Formosa	1.013	53,0	6,6	1.911
Jujuy	3.207	60,4	12,9	5.307
La Pampa	488	49,0	24,4	995
La Rioja	1.399	91,2	18,0	1.534
Mendoza	2.360	54,3	26,7	4.350
Misiones	7.331	58,6	3,0	12.511
Neuquén	1.861	49,2	8,3	3.785
Río Negro	1.096	48,2	13,5	2.274
Salta	8.471	70,1	5,3	12.088
San Juan	1.040	55,6	55,0	1.869
San Luis	929	50,7	17,0	1.832
Santa Cruz	442	48,8	51,1	906
Santa Fe	7.179	43,7	5,2	16.421
Santiago del Estero	7.006	75,1	9,8	9.327
Tierra del Fuego	270	47,7	19,8	566
Tucumán	6.360	59,7	0,1	10.645

* Porcentaje sobre total de nacimientos con dato sobre planificación.

** Porcentaje sobre total de nacimientos.

En las provincias con una falta de datos del 20% o mayor para el indicador, los resultados presentados deben interpretarse con cautela, ya que pueden no representar adecuadamente lo ocurrido en las jurisdicciones.

La tabla muestra el número absoluto y la tasa correspondiente de embarazo no planificado en relación al total de embarazos, considerando como válidos aquellos donde se consigna la variable planificación del embarazo.

A nivel nacional el 55,8% de los embarazos no son planificados, considerando como denominador a los 201.000 registros donde la pregunta fue respondida.

Gráfico 12. Porcentaje de Embarazo no planificado por Jurisdicción de ocurrencia del nacimiento. Total país. República Argentina. Año 2022.

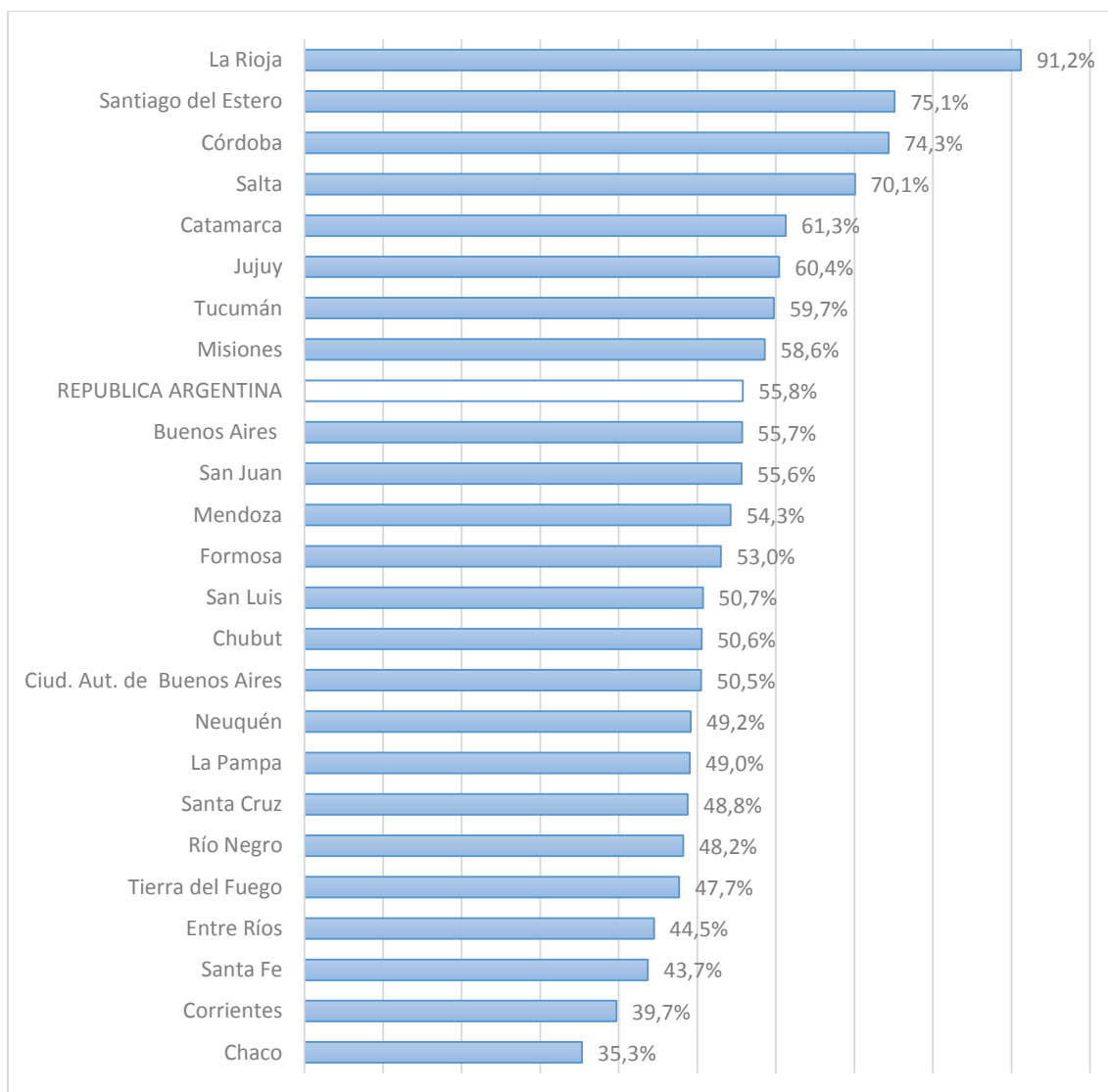

En las provincias con una falta de datos del 20% o mayor para el indicador, los resultados presentados deben interpretarse con cautela, ya que pueden no representar adecuadamente lo ocurrido en las jurisdicciones.

Es necesario tener presente que el porcentaje (%) se calcula sobre las historias clínicas donde consta si se interrogó y se colocó el valor positivo o negativo acerca de la planificación de este embarazo. Por lo tanto, podría tender a sobre estimar el dato.

El gráfico muestra el porcentaje de embarazos no planificados según jurisdicción, reflejando una razón de tasas de 2,6 comparando la provincia de menor frecuencia de embarazo no planificado (Chaco) y la de mayor frecuencia (La Rioja).

Gráfico 13. Evolución del Embarazo no planificado, porcentajes e intervalos de confianza del 95%. Total país. República Argentina. Años 2010-2022.

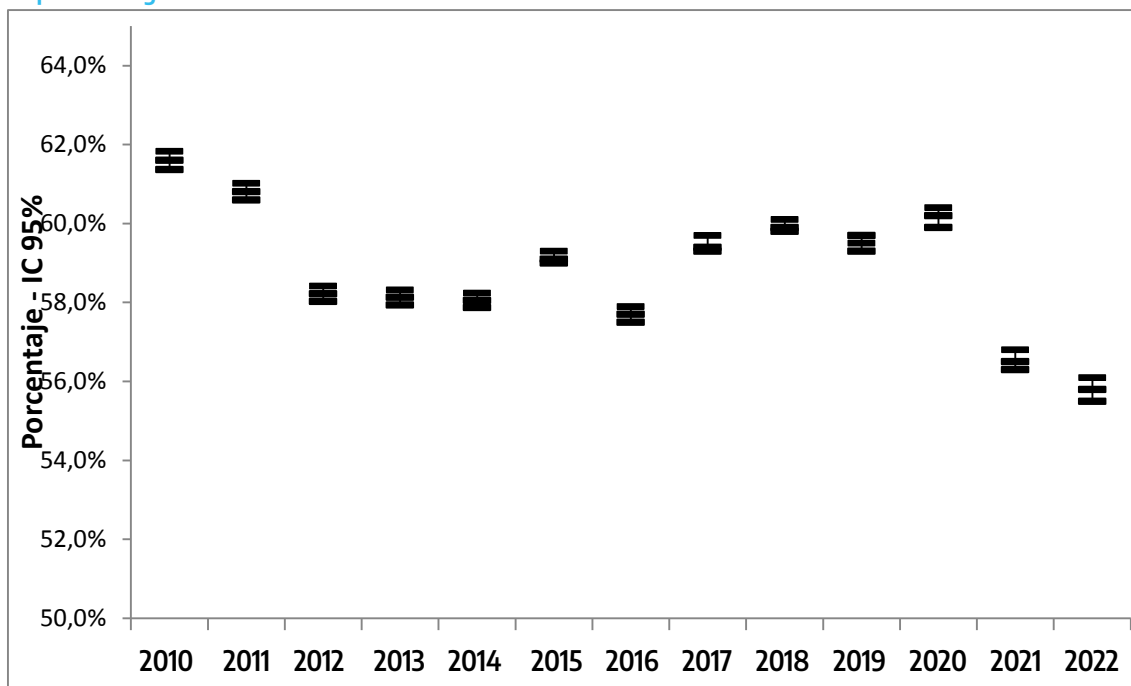

El gráfico muestra la evolución de la tasa de embarazo no planificado a lo largo de la serie histórica 2010-2022.

Tabla 26. No uso de Método Anticonceptivo (MAC) en embarazo no planificado, número absoluto y tasa por Jurisdicción de ocurrencia del nacimiento. Total país. República Argentina. Año 2022.

Jurisdicción de ocurrencia	No uso de MAC en embarazos NO planificados			Total de embarazos NO planificados
	Nº absoluto	Tasa de NO uso de MAC (%)*	SIN DATO (%)*	
República Argentina	87.100	77,6	1,3	112.183
CABA	3.524	70,3	1,4	5.015
Buenos Aires	27.965	74,6	2,0	37.492
Catamarca	481	79,2	3,0	607
Córdoba	7.761	88,5	0,3	8.770
Corrientes	1.965	86,8	1,4	2.264
Chaco	2.564	68,9	0,3	3.720
Chubut	647	65,9	5,4	982
Entre Ríos	1.818	63,1	1,0	2.881
Formosa	758	74,8	0,7	1.013
Jujuy	2.420	75,5	2,2	3.207
La Pampa	284	58,2	3,7	488
La Rioja	1.001	71,6	1,4	1.399
Mendoza	1.879	79,6	2,2	2.360
Misiones	5.919	80,7	0,0	7.331
Neuquén	1.034	55,6	2,4	1.861
Río Negro	639	58,3	4,1	1.096
Salta	7.245	85,5	0,4	8.471
San Juan	770	74,0	3,2	1.040
San Luis	642	69,1	2,0	929
Santa Cruz	280	63,3	7,7	442
Santa Fe	4.848	67,5	0,5	7.179
Santiago del Estero	6.697	95,6	0,8	7.006
Tierra del Fuego	160	59,3	3,0	270
Tucumán	5.799	91,2	0,1	6.360

* Porcentaje sobre total de embarazos no planificados.

La tabla considera los embarazos no planificados y la falta de uso de MAC. Esta variable presenta muy buena cobertura en las historias clínicas perinatales. A nivel nacional, en el 77,6% de los embarazos que no fueron planificados no se utilizaba un método anticonceptivo.

Tabla 27. Cobertura de realización de PAP, tasa por Jurisdicción de ocurrencia del nacimiento. Total país. República Argentina. Año 2022. Porcentajes sobre datos válidos.

Jurisdicción de ocurrencia	Cobertura de PAP				Total de nacimientos con datos sobre PAP	Total de nacimientos SIP 2022*
	PAP realizados		SIN dato			
	Nº absoluto	%**	Nº absoluto	%***		
República Argentina	47.281	26,2	52.079	22,4	180.415	232.494
CABA	5.971	54,1	2.258	17,0	11.042	13.300
Buenos Aires	25.261	38,8	15.214	18,9	65.138	80.352
Catamarca	95	16,8	816	59,0	567	1.383
Córdoba	2.047	37,3	7.124	56,5	5.483	12.607
Corrientes	692	11,4	1.704	21,9	6.072	7.776
Chaco	1.217	12,1	670	6,3	10.030	10.700
Chubut	232	12,9	549	23,4	1.798	2.347
Entre Ríos	831	13,6	1.005	14,1	6.104	7.109
Formosa	243	95,3	1.790	87,5	255	2.045
Jujuy	942	37,1	3.550	58,3	2.542	6.092
La Pampa	292	55,3	789	59,9	528	1.317
La Rioja	82	41,8	1.674	89,5	196	1.870
Mendoza	689	15,9	1.605	27,0	4.330	5.935
Misiones	1.856	14,9	453	3,5	12.447	12.900
Neuquén	983	37,3	1.492	36,2	2.635	4.127
Río Negro	395	28,5	1.243	47,3	1.386	2.629
Salta	2.003	16,9	884	6,9	11.887	12.771
San Juan	268	52,5	3.645	87,7	510	4.155
San Luis	0	s/d	2.208	s/d	s/d	2.208
Santa Cruz	120	15,0	1.053	56,8	801	1.854
Santa Fe	2.443	14,5	511	3,0	16.809	17.320
Santiago del Estero	115	1,3	1.276	12,3	9.062	10.338
Tierra del Fuego	148	40,4	340	48,2	366	706
Tucumán	356	3,4	226	2,1	10.427	10.653

* Incluye Nacidos Vivos y Nacidos Muertos.

** Porcentaje sobre total de nacidos vivos con dato de PAP.

*** Porcentaje sobre total de nacimientos.

En las provincias con una falta de datos del 20% o mayor para el indicador, los resultados presentados deben interpretarse con cautela, ya que pueden no representar adecuadamente lo ocurrido en las jurisdicciones.

Tabla 28. Tasa de Consejería en salud sexual y reproductiva por Jurisdicción de ocurrencia del nacimiento. Total país. República Argentina. Año 2022. Porcentajes sobre datos válidos.

Jurisdicción de ocurrencia	Consejería sobre MAC				Total nacimientos con datos sobre consejería	Total de nacimientos SIP 2022*
	Consejería realizada		SIN dato			
	Nº absoluto	%**	Nº absoluto	%***		
República Argentina	149.517	76,3	35.716	0,2	196.072	232.494
CABA	8.045	65,6	1.045	7,9	12.255	13.300
Buenos Aires	47.288	71,2	13.894	17,3	66.458	80.352
Catamarca	879	80,3	289	20,9	1.094	1.383
Córdoba	9.033	73,5	310	2,5	12.297	12.607
Corrientes	4.634	85,1	2.331	30,0	5.445	7.776
Chaco	10.490	99,0	107	1,0	10.593	10.700
Chubut	1.382	92,8	858	36,6	1.489	2.347
Entre Ríos	5.584	88,1	771	10,8	6.338	7.109
Formosa	1.944	99,8	98	4,8	1.947	2.045
Jujuy	3.292	63,3	893	14,7	5.199	6.092
La Pampa	867	71,6	106	8,0	1.211	1.317
La Rioja	162	9,5	169	9,0	1.701	1.870
Mendoza	4.263	92,8	1.339	22,6	4.596	5.935
Misiones	7.715	61,5	351	2,7	12.549	12.900
Neuquén	2.250	68,9	863	20,9	3.264	4.127
Río Negro	1.926	73,5	8	0,3	2.621	2.629
Salta	8.697	70,2	376	2,9	12.395	12.771
San Juan	1	3,3	4.125	99,3	30	41.55
San Luis	0	0,0	2.208	100,0	0	2.208
Santa Cruz	600	99,8	1.253	67,6	601	1.854
Santa Fe	13.323	82,7	1.204	7,0	16.116	17.320
Santiago del Estero	7.124	98,6	3.113	30,1	7.225	10.338
Tierra del Fuego	s/d	s/d	s/d	s/d	s/d	706
Tucumán	10.018	94,1	5	0,0	10.648	10.653

* Incluye Nacidos Vivos y Nacidos Muertos.

** Porcentaje sobre total de nacimientos con dato sobre consejería de MAC.

*** Porcentaje sobre total de nacimientos.

En las provincias con una falta de datos del 20% o mayor para el indicador, los resultados presentados deben interpretarse con cautela, ya que pueden no representar adecuadamente lo ocurrido en las jurisdicciones.

4. Indicadores del Sistema Informático Perinatal para la Gestión (SIP-G)

Eje y dimensiones		Conjunto de indicadores	
Eje perinatal	Contexto	1	Tasa de madres adolescentes (10-19 años).
		2	Tasa de madres menores de 15 años.
		3	Tasa de madres >35 años.
	Hábitos	4	Tabaquismo materno.
	Accesibilidad	5	Tasa de embarazos sin control prenatal.
		6	Tasa de embarazos con control prenatal insuficiente (< 5).
	Uso de servicios	7	Tasa de cesárea.
	Calidad de los cuidados	8	Tasa de uso de corticoides en embarazo.
		9	Suplementación con Hierro (Fe) / Folatos.
		10	Acompañamiento en el parto.
		11	Manejo activo del alumbramiento.
		12	Episiotomía en primíparas.
		13	Sulfato de Magnesio en eclampsia.
		14	Sulfato de Magnesio en preeclampsia.
	Impacto materno-fetal	15	Cobertura de pruebas diagnósticas de Sífilis.
		16	Cobertura de pruebas diagnósticas de VIH.
		17	Tasa de mortalidad fetal.
Eje neonatal	Impacto neonatal	18	Tasa de Bajo Peso al Nacer.
		19	Tasa de Muy Bajo Peso al Nacer.
		20	Tasa de Extremo Bajo Peso al Nacer.
		21	Tasa de Mortalidad Neonatal (MNN) precoz.
		22	Tasa de MNN precoz según peso al nacer (< 1500 g).
		23	Tasa de prematurez.
		24	Tasa de malformación neonatal.
		25	Tasa de RN Traslados.
Salud sexual y reproductiva		26	Tasa de embarazo no planificado.
		27	Tasa de No uso de método anticonceptivo.
		28	Tasa de PAP realizado.
		29	Tasa de Consejería realizada.
		30	Tasa de entrega de método anticonceptivo.

5. Definiciones

A. Condiciones Obstétricas y Neonatales Esenciales (CONE)²

Las Condiciones Obstétricas y Neonatales Esenciales (CONE), constituyen un conjunto de requisitos básicos que deben contar todos los establecimientos de salud habilitados para la atención de nacimientos pertenecientes a todo el sistema de atención de salud.

1. Condiciones quirúrgicas y procedimientos obstétricos

Toda institución donde se producen nacimientos debe contar con un profesional de guardia activa con capacidad para realizar cesáreas, reparación de desgarros vaginales altos, cervicales y rotura uterina, histerectomía, fórceps, ventosa, extracción de placenta, aspiración manual endouterina por aborto incompleto y cirugía de embarazo ectópico.

2. Disponibilidad anestésica

La institución deberá contar con profesional que realice anestesia general y regional. Las instituciones de Nivel III (A o B) deberán contar con profesional anesthesiologo de guardia activa las 24hs. Las instituciones de Nivel II deberán asegurar la presencia de un anesthesiologo presente en cada nacimiento independientemente de la vía del parto.

3. Transfusión de sangre segura

La institución contará con profesionales que puedan determinar grupo y factor Rh, y/o prueba cruzada. La institución debe contar con banco de sangre o reserva renovable y recurso humano técnico o profesional de guardia activa.

4. Tratamientos médicos maternos

Los profesionales que atiendan a las mujeres durante el embarazo, parto y/o puerperio deberán poder implementar el tratamiento de eclampsia/ preeclampsia, hemorragia postparto y shock en cualquiera de sus formas según normativas o recomendaciones vigentes de este ministerio, al momento de ocurrido el evento.

5. Asistencia neonatal inmediata

Todos los profesionales que realicen la recepción de un recién nacido deberán poder realizar asistencia en la transición a la vida extrauterina y control térmico del recién nacido y deberán acreditar capacitación en reanimación cardiopulmonar neonatal por una institución oficial reconocida.

6. Evaluación del riesgo materno y neonatal

Cada institución deberá contar con listados de factores de riesgo a la vista y acorde al nivel de categorización, tanto para la mujer en estado grávido puerperal como para el niño por nacer.

7. Transporte oportuno al nivel de referencia

Todas las instituciones deberán contar con medios de comunicación: teléfono/radio; y con vehículo permanente para traslado según necesidad, y acorde a las normativas vigentes.

Se recomienda que cada jurisdicción disponga de una Red Sanitaria de Transporte y Traslado según niveles de complejidad.

² Resolución MSAL N°348/2003, Normas de Organización y funcionamiento de Servicios de Maternidad, Programa Nacional de Garantía de Calidad de la Atención Médica. Resolución MSAL N° 670/2019, Condiciones Obstétricas y Neonatales Esenciales.

B. Categorización de Servicios de Obstetricia y Neonatología³

NIVEL 1

- Control de Embarazo de Bajo Riesgo Perinatal.
- Detección de Riesgo Perinatal.
- No contempla servicios de internación.
- No prevé la realización de partos.
- Control de Recién Nacido Sano.

NIVEL 2

- Embarazos de Bajo y Mediano Riesgo Perinatal
- Atención de Recién Nacidos > 35 semanas a cargo de pediatras
- Contempla servicios de internación de tipo general o maternidades
- No posee terapia intensiva
- Pueden contar con algún servicio de apoyo.

NIVEL 3

- Control de Embarazo de Alto Riesgo Perinatal
- Contempla servicios de internación de tipo general o maternidades
- Posee terapia intensiva para adultos y servicios de apoyo
- Máximo nivel de complejidad perinatal.

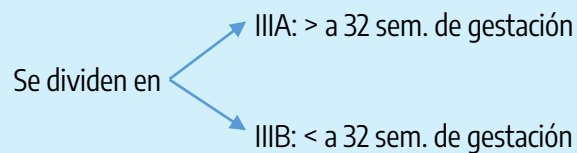

³ Res. Min. 348/2003. Normas de Organización y Funcionamiento de Servicios de Maternidad e incorporación del Anexo II - Res. Min. 495/2014. Caracterización de los Servicios según Nivel de Resolución.

C. Indicadores del modelo SIP Gestión

Para cada indicador se muestran las variables, su definición operativa y su utilidad.

Indicador	Tasa de madres adolescentes
Variables	Variable SIP: Edad materna.
Definición operativa	Tasa de madres adolescentes: (10-19 años): Número de embarazos en mujeres entre 10-19 años / Total de nacimientos. Tasa de madres < de 15 años: Número de embarazos en mujeres menores a 15 años / Total de nacimientos. Tasa de madres >35 años: Número de embarazos en mujeres >35 años / Total de nacimientos.
Utilidad	La información que aporta el indicador es útil para evaluar el impacto de los programas de salud sexual y reproductiva en sus dos componentes: a) educativo, a través de las actividades de consejería o educación sexual en las escuelas; y b) cobertura de métodos anti-conceptivos a subpoblaciones definidas.

Indicador	Tasa de embarazos sin control prenatal
Variables	Variable SIP: N° Consultas prenatales.
Definición operativa	Tasa de embarazos sin control prenatal (%): Número de embarazos sin control prenatal / Total de nacimientos. Para construir este indicador se debe consignar el total de consultas prenatales (ID VAR_185) en los registros. El numerador será el total de nacimientos que no hayan tenido ningún control prenatal siendo el denominador el total de nacimientos.
Utilidad	Su utilidad es la de conocer la población susceptible de mayor riesgo obstétrico y la cobertura de los programas y redes de atención materno-infantiles y de APS.

Indicador	Tasa de embarazos con control prenatal insuficiente (5 y 8 controles)
Variables	Variable SIP: N° Consultas prenatales, Edad gestacional al parto.
Definición operativa	Tasa de embarazos control prenatal insuficiente (< 5): Número de mujeres con < 5 controles prenatales / Total de nacimientos. Tasa de embarazos control prenatal insuficiente (< 8): Número de mujeres con < 8 controles prenatales / Total de nacimientos. Para construir este indicador es necesario consignar el número de consultas prenatales y la edad gestacional al parto. El denominador es el total de nacimientos. El indicador proporciona el porcentaje de mujeres con menos de cinco controles durante el embarazo y también según el esquema de 8 controles.
Utilidad	Su utilidad radica en conocer la prevalencia de control prenatal cuya frecuencia de controles se encuentra por debajo de las recomendaciones. Este indicador puede ser cruzado con la distribución de la edad gestacional al primer control prenatal para ilustrar la adecuación entre momento de inicio y cantidad de consultas.

Indicador	Tasa de cesárea
Variables	Variable SIP: Terminación = Cesárea.
Definición operativa	Tasa de Cesárea: Número de mujeres en las que se realizó cesárea / Total nacimientos.
Utilidad	La utilidad del indicador se plantea en dos niveles de análisis clínico: para evaluar el impacto de tasa de cesáreas sobre resultados maternos y perinatales. Es conocido el aumento en el riesgo de mortalidad materna y morbilidad materna y neonatal cuando se compara cesárea electiva planificada vs. parto vaginal planificado. Sanitario: como medida de impacto en la calidad de atención (mecanismo de control) y sus costos derivados; además, puede utilizarse como un indicador indirecto de empoderamiento de las mujeres (para investigar) y de los condicionantes no médicos para uso de estas prácticas (medicina defensiva).

Indicador	Acompañamiento en el parto
Variables	Variable SIP: Acompañante en el parto.
Definición operativa	Acompañamiento en el parto (%): Número de embarazos que estuvieron acompañados en el parto / Total nacimientos.
Utilidad	Este indicador es útil porque refleja el grado de empoderamiento de las usuarias durante el parto, parto y puerperio. Es, además, un indicador de calidad de atención y de la disposición o facilidad de la institución para implementar cambios en el modelo de atención. Al igual que con el indicador sobre control prenatal, sería importante indagar sobre aspectos de calidad del acompañamiento. A partir de las últimas versiones del SIP, se cuenta además con la variable de acompañamiento durante el trabajo de parto.

Indicador	Episiotomía en primíparas
Variables	Variable SIP: Gestas previas, Terminación, Episiotomía.
Definición operativa	Episiotomía en Primíparas: Número de primíparas a las que se les realizó episiotomía / Total de nacimientos de mujeres primíparas.
Utilidad	Es un indicador que permite evaluar calidad de atención. También es reflejo de modelos de práctica profesional y la influencia de las escuelas de formación o de la “cultura institucional” en torno a una práctica determinada. Puede considerarse como un indicador de satisfacción de mujeres con el proceso de atención.

Indicador	Manejo activo del alumbramiento
Variables	Variable SIP: Ocitócicos en prealumbramiento. Terminación.
Definición operativa	Manejo activo del alumbramiento (%): Número de mujeres que recibieron ocitocina u otro ocitócico en alumbramiento/ Total de mujeres con parto vaginal.
Utilidad	La utilidad de este indicador radica en que se trata de una intervención con fuerte impacto sobre la morbimortalidad materna por su efecto preventivo de la hemorragia post-parto.

Indicador Sulfato de Magnesio en eclampsia	
Variables	Variable SIP: Eclampsia, Sulfato de Mg.
Definición operativa	Sulfato de Magnesio en eclampsia (%): Número de mujeres que recibieron sulfato / Total mujeres con eclampsia.
Utilidad	La utilidad del indicador refleja el impacto de una intervención efectiva para prevenir una de las principales causas de morbi-mortalidad materna: la eclampsia.

Indicador Sulfato de Magnesio en preeclampsia	
Variables	Variable SIP: Preeclampsia, Sulfato de Mg.
Definición operativa	Sulfato de Magnesio en Preeclampsia: Número de mujeres que recibieron sulfato / Total mujeres con preeclampsia
Utilidad	La utilidad del indicador refleja el impacto de una intervención efectiva para prevenir una de las principales causas de morbi-mortalidad materna: la eclampsia.

Indicador Suplementación con Hierro y folatos	
Variables	Variable SIP: Hierro y Folatos.
Definición operativa	Suplementación con Hierro (Fe)/Folatos (%): Número de mujeres que recibieron hierro y folatos / Total nacimientos.
Utilidad	El indicador muestra la cobertura de una práctica preventiva. Sería deseable evaluar este indicador en profundidad mediante investigaciones operativas.

Indicador Tasa de uso de corticoides en el embarazo	
Variables	Variables SIP: Corticoides, Edad Gestacional al parto.
Definición operativa	Tasa de uso de corticoides en embarazo (%): Número de mujeres que recibieron corticoides / Total nacimientos < de 35 semanas.
Utilidad	La información del indicador es útil para evaluar el impacto en la reducción de morbimortalidad neonatal. Es un indicador útil como medida de calidad de la articulación entre los equipos de obstetricia y neonatología.

Indicador	Tasa de mortalidad fetal
Variables	Variable SIP: Nacimiento.
Definición operativa	Tasa de mortalidad fetal (‰): Número de fetos muertos en embarazo, parto o momento desconocido / Total nacimientos.
Utilidad	En cierta medida es de utilidad para evaluar calidad de atención obstétrica.

Indicador	Tasa de bajo peso al nacer
Variables	Variable SIP: Nacimiento, Peso al nacer.
Definición operativa	Tasa de bajo peso al nacer (%): Número de RN con peso <2500 g / Total Recién Nacidos Vivos. Tasa de muy bajo peso al nacer (%): Número de RN con peso <1500 g / Total Recién Nacidos Vivos. Tasa de extremo bajo peso al nacer (%): Número de RN con peso <1000 g / Total Recién Nacidos Vivos.
Utilidad	Este indicador permite caracterizar el grado de coordinación en materia de sistemas de información entre Obstetricia y Neonatología. Por otra parte, resulta de ayuda para orientar acciones tendientes al manejo de factores de riesgo que pudieran estar influenciando la prevalencia de bajo peso al nacer. En cuanto al muy bajo peso al nacer, el indicador es útil para evaluar calidad de atención perinatal y el impacto directo en costos de atención, necesidad de recurso humano específico y equipamiento.

Indicador	Tasa de malformación neonatal
Variables	Variable SIP: Defectos congénitos, Nacimiento.
Definición operativa	Tasa de malformación neonatal (%): Número de RN con malformaciones / total de nacidos vivos.
Utilidad	Identifica la prevalencia de recién nacidos vivos con defectos congénitos mayores, comprendiendo aquellos que afectan la sobrevivencia y la calidad de vida. Útil como indicador de monitoreo de los programas de enfermedades poco frecuentes.

Indicador	Tasa de prematuridad
Variables	Variable SIP: Edad gestacional al parto, Nacimiento.
Definición operativa	Tasa de prematuridad (%): Número de RN con EG menor a 37 semanas / Total RNV.
Utilidad	Identifica la prevalencia de nacimientos con edad gestacional < 37 semanas. La prematuridad junto al bajo peso al nacer constituyen dos de las primeras causas de mortalidad neonatal, también es un indicador que permite evaluar calidad de atención perinatal e impacto directo en los costos de atención.

Indicador	Tasa de recién nacidos trasladados
Variables	Variable SIP: Egreso RN.
Definición operativa	Tasa de RN trasladado: Número de RN trasladados / total de RN vivos.
Utilidad	Útil para evaluar regionalización perinatal y capacidad de resolución de problemas según niveles de complejidad.

Indicador	Tasa de embarazo no planificado
Variables	Variables SIP: Embarazo planeado.
Definición operativa	Tasa de embarazo no planificado (%): Embarazo no planificado / Total de embarazos.
Utilidad	Este indicador refleja planificación familiar y constituye indirectamente un indicador del impacto tanto de programas de SSyR como de intervenciones de consejería. Es un indicador útil para evaluar planificación familiar y constituye un dato relevante para los programas de SSyR.

Indicador	Tasa de no uso de MAC en embarazos no planificados
Variables	Variables SIP: Fracaso método Anticonceptivo;, Embarazo planeado.
Definición operativa	Tasa de NO uso de método anticonceptivo (%): No uso de anticonceptivos / total embarazos no planificados.
Utilidad	Este indicador muestra la tasa de ausencia de uso de MAC en aquellos embarazos no planificados y en forma indirecta la no planificación familiar. Es un indicador útil para mostrar la prevalencia de uso de MAC en relación a la planificación familiar.

Indicador	Tasa de PAP realizado
Variables	Variable SIP: Cérvix PAP.
Definición operativa	Tasa de PAP realizado (%): Número de embarazos con PAP realizados / total de embarazos.
Utilidad	Muestra el porcentaje de la cobertura de realización de PAP durante el embarazo. Este indicador muestra la tasa de cobertura de PAP, siendo el método de elección en la detección precoz de CA de cuello uterino.

Indicador		Tasa de entrega de MAC
Variables	Variable SIP: Método anticonceptivo elegido.	
Definición operativa	Tasa de entrega de método anticonceptivo (%): Número de embarazos con método anticonceptivo entregado / total de embarazos.	
Utilidad	Este indicador muestra la cobertura en la entrega de MAC, es un reflejo de calidad de atención en los programas de SSyR. En la HCPB debe registrarse información en este campo sólo cuando efectivamente se haya entregado el MAC y no cuando la paciente haya declarado su elección, pero no se le haya entregado antes del egreso de la maternidad. Esto presupone un cambio en el llenado de esta variable.	

Indicador		Tasa de consejería de MAC
Variables	Variable SIP: Anticoncepción con consejería.	
Definición operativa	Tasa de Consejería realizada (%): Número de embarazos con consejería realizada / total de embarazos.	
Utilidad	Este indicador muestra la cobertura en consejería sobre MAC antes del egreso de la paciente de la institución .Su utilidad radica en que muestra la actividad que supone la consejería en el marco de los programas de SSyR.	

Indicador		Cobertura de Pruebas Diagnósticas VIH
Variables	Variable SIP: Tamizaje HIV antes semana 20 de gestación.	
Definición operativa	Cobertura pruebas diagnósticas VIH (%): Pruebas diagnósticas para VIH solicitada / total nacimientos.	
Utilidad	Este indicador muestra la cobertura en la realización de pruebas diagnósticas para VIH (antes de las 20 semanas). Adicionalmente se consignará si ha recibido o no tratamiento anti-retroviral en caso que corresponda. Es un indicador útil cuando se analiza en conjunto con la prevalencia de la patología, por esta misma fuente como por otras fuentes epidemiológicas.	

Indicador Cobertura de Pruebas Diagnósticas Sífilis	
Variables	Variable SIP: Tamizaje Sífilis prueba No treponémica (antes de las 20 semanas de gestación). Tamizaje Sífilis prueba treponémica (antes de las 20 semanas de gestación).
Definición operativa	Cobertura pruebas diagnósticas VIH (%): Pruebas diagnósticas para Sífilis NO treponémicas o treponémicas / total nacimientos.
Utilidad	Este indicador muestra la cobertura en la realización de pruebas diagnósticas para Sífilis, tanto No treponémicas como treponémicas (antes de las 20 semanas de gestación). Adicionalmente se consignará si ha recibido o no tratamiento la paciente y/o la pareja en caso que corresponda. Es un indicador útil cuando se analiza en conjunto con la prevalencia de la patología, por esta misma fuente como por otras fuentes epidemiológicas. A las mujeres con pruebas reactivas se les deberá tratar, brindar consejería e información sobre la enfermedad, sus riesgos y la necesidad de tratar a sus parejas sexuales y eventualmente al niño después del nacimiento. A las mujeres con prueba negativa proveerles información acerca de cómo prevenir las infecciones de transmisión sexual.

Indicador Cobertura de Pruebas Diagnósticas Chagas	
Variables	Variable SIP: Prueba Diagnóstica Chagas
Definición operativa	Cobertura pruebas diagnósticas VIH (%): Pruebas diagnósticas para Chagas solicitada / total nacimientos.
Utilidad	Este indicador muestra la cobertura en la realización de pruebas diagnósticas para Chagas. En aquellos lugares donde la transmisión vectorial ha sido controlada o eliminada, la transmisión vertical de la madre al feto es la principal o única forma de mantenimiento de la enfermedad. Es un indicador útil cuando se analiza en conjunto con la prevalencia de la patología, por esta misma fuente como por otras fuentes epidemiológicas.

6. Bibliografía

1. Ministerio de Salud de la Nación. Organización Panamericana de la Salud. Primer informe nacional de relevamiento epidemiológico SIP-Gestión: desarrollo e implementación a escala nacional de un sistema de información en salud de la mujer y perinatal en Argentina. Argentina. Año 2013. Disponible en: <http://iris.paho.org/xmlui/handle/123456789/3463>
2. Ministerio de Salud de la Nación. Organización Panamericana de la Salud. Segundo informe nacional de relevamiento epidemiológico SIP-Gestión: avances en la implementación a escala nacional del sistema de información en salud de la mujer y perinatal orientado a la Gestión (SIP-Gestión) en Argentina. OPS. Argentina. Año 2018. Disponible en: <http://iris.paho.org/xmlui/handle/123456789/49147>
3. Secretaría de Gobierno de Salud. Ministerio de Salud y Desarrollo Social de la Nación. Sistema Informático Perinatal para la Gestión (SIP-G). Indicadores Básicos 2017. República Argentina. Año 2018. Disponible en: <http://www.ms.sal.gob.ar/images/stories/bes/graficos/0000001376cnt-anuario-sip-2017.pdf>
4. Karolinski A, Mercer R, Bolzán A, Salgado P, Ocampo C, Nieto R, et al. Bases para el desarrollo e implementación de un modelo de información en salud de la mujer y perinatal orientado a la gestión en Latinoamérica. En: Revista Panamericana de Salud Pública. N° 42. Pp. 1-11. OPS. Año 2018. Disponible en: <http://iris.paho.org/xmlui/handle/123456789/49547>
5. Naciones Unidas. Todas las Mujeres, todos los niños. Estrategia mundial para la salud de la mujer, el niño y el adolescente (2016- 2030). Nueva York: Naciones Unidas; 2015
6. Schwarcz R, Díaz AG, Fescina R, Díaz JL, Martell M, Simini F. The Perinatal Information System I: the simplified perinatal clinical record. J Perinat Med. 1987; 15(Suppl 1):9
7. Centro Latinoamericano de Perinatología, Salud de la Mujer y Reproductiva (CLAP/SMR). Reunión “Salvando mujeres y recién nacidos: intervenciones para reducir la mortalidad materna y neonatal”. Panamá, 14 al 16 de septiembre de 2015. Disponible: http://www.paho.org/clap/index.php?option=com_content&view=article&id=332:ultimos-avancesdel-sip-en-la-region&Itemid=215&lang=es Acceso el 14 de abril de 2018
8. Karolinski A, Mercer R, Bolzán A. Proyecto Investigación operativa Utilidad del Sistema Informático Perinatal (SIP): gestión para la vigilancia epidemiológica de la Sífilis materna y sífilis congénita en una red de hospitales públicos del área metropolitana de Buenos Aires, Argentina: informe final. Montevideo: CLAP/SMR; 2012. (CLAP/SMR. Publicación científica; 1592). ISBN: 978-92-75-31686-3
9. Karolinski A, Mercer R, Micone P, Mazzoni A, Bolzán A, Wainer V, et al. Importancia del uso de indicadores epidemiológicos para mejorar la calidad de atención en salud materna y perinatal en hospitales públicos de la Argentina: la experiencia de la Red Perinatal AMBA. Proago: Programa de Actualización en Ginecología y Obstetricia. Editorial Panamericana; 2008, Duodécimo Ciclo, Módulo 1:155-215
10. Ministerio de Salud, Gobierno de la Ciudad Autónoma de Buenos Aires. Resolución 1969 publicada en BO del 30 12 2013. Uso obligatorio del Sistema Informático Perinatal. Buenos Aires: Gobierno de la Ciudad Autónoma de Buenos Aires; 2013
11. Dirección Nacional de Maternidad e Infancia. SIP-GESTIÓN: Manual operativo para su implementación en 100 Maternidades Públicas y Sistema de Obras Sociales Provinciales de la Argentina. Buenos Aires: Dirección Nacional de Maternidad e Infancia; 2012.
12. Argentina. Ministerio de Salud de la Nación. Plan para la reducción de la mortalidad materno infantil, de las mujeres y de las adolescentes. Buenos Aires. 2008.



**Ministerio de Salud
Argentina**